TECHE UDINE

MANOSCRITTI

FONDO JOPPI

Manoscritto n. J_MSS_0683_I

I manoscritti che compongono compongono il fondo, assieme alle migliaia di testi a stampa - compresi rari incunaboli e cinquecentine - il Fondo Joppi, sono quasi esclusivamente di interesse friulano. La raccolta si è formata nell'arco di una sessantina di anni grazie alle ricerche di Vincenzo ed Antonio Joppi.

Collocazione:

Biblioteca Civica "Vincenzo Joppi", Udine - Inventario dei manoscritti del Fondo Joppi
https://www.techeudine.it/fondo-joppi
https://www.sbhu.it/

683 a

Joppi Vincenzo

Spoglio degli Annali di Udine

1342=1411

(1881)

1.

BIBLIOTECA COMUNALE
VINCENZO JOPPI
UDINE
№ 683 a/ Fondo Joppi

Joppi Vincenzo

Spoglio degli Annali Civici di Udine 1342-1411

1881

1.

a pag 55 anno 1384 Serie per borghi, delle abitazioni di molte udinesi famiglie.

BIBLIOTECA CIVICA DI UDINE

Sigillo d'Udine

= Ha il diametro di millimetri 62, rappresenta l'antico castello colle sue fabbriche e torri cagliunate con sopravi l'insegna civica — leggenda:
= Sigillum Communitatis Terre Utinensis =

Altro sigillo edito dal Muratori nelle Antiq. Med. Evi T. III colonna 127 - e nell'opera di Marcant. Fichuò. Del governo della Communità d'Udine. Venezia 1862 —
Ha il diametro di millimetri 41; nel campo il castello con torri e mura e lo stemma — intorno le parole + Ecc Aquileiensis fidei hec urbs Utinensis, che hanno un po di sapore di risorgimento. Fu fatto però questo sigillo vedersi applicato in cera verde con sopravi carta, in una lettera dei Sette Deputati d'Udine alla Communità di Cividale Anno 1434, in cui legittimasi l'integrità di vita di un Frate Angelo Guardiano. (Bibl. Capit. Cividale Serie II. Busta N°26)

Altri due piccoli sigilli della Communità d'Udine si trovano improntati in una quantità di atti del Sec. XVI. rappresentano l'antico castello colla iscrizione = Communitas Utini =.

Governo di Udine.

(1778) La città di Udine, col Parlamento e con la Villa, forma uno dei 3 corpi della Provincia del Friuli.

Vi sono in essa due ordini di Cittadini, Nobili e Popolari e da questi formansi due Consigli, dunque de' quali, il detto di Consiglio Maggiore ed l'altro quello di Convocazione per mezzo dei quali si reggono i nobili interni affari, ove anche gli Uffizj subalterni, e si determinano le occorrenti deliberazioni. Il Cons: Magg. è formato da 150 Nobili e da 80 Popolari, giurati sempre separati dagli altri nel suffragio de' voti, quantunque anche radunati nel medesimo luogo. È vitalizia la durata dei Consiglieri e non può negligersene più d'uno per casa; cosicchè talun de' chiamati avendo i requisiti rispetto ai suoi maggiori, non vi ha l'ingresso. Alla morte di alcuno lo stesso Consiglio di 230 distribuisce chi abbia li requisiti dell'età incoata d'anni 30, e della abitazione in Udine, condizione che devono adempiere anche i Feudatari Cavalieri.

Da questo Consiglio vengono elette tutte gli Uffizj, anzi lo stesso Consiglio ancora, detto Convocazione, che corrisponde in diversità di titolo ai Consigli Minori delle altre Città. La Convocazione perciò è una adunanza formata di 17 cittadini, quindici Nobili e due Popolari cioè dei 7 Deputati della città attuali, dei 7 Predecessori e dei 3 Aggiunti. Nei suffragi di questi Consigli sta l'autorità di fare ordini e leggi per bene della Città, presiedendo però ad ogni adunanza il Luogotenente Capo della Provincia.

Tra gli Uffizj o Magistrati il primario è quello dei sette Deputati; 6 Nobili, di cui uno Dottori, ed uno Popolare.

Essi prestano il giuramento di fedeltà al Governo in mano del Podestà e di preservare i diritti della città; altro Magistrato è quello degli Otto Savi che si compone di tre Nob. Astesi e di un Dottore, che amministra la giustizia della città, in quanto come Comunità ha voto nel Parlamento, e giudica in prima istanza i civili litigi di essa e del suo Territorio; e sopra alcune poche ville di sua particolar giurisdizione esercita anche l'autorità criminale, ma limitata; il tutto però con l'intervento dell'Assessore Capitano, o sia Giudice al Malefizio (Ufficiale che viene condotto seco da Luogotenente).

Ottone [illegible] Cancelliere del Comune d'Udine nel 1338:
ci propone ordinare la Cancelleria del detto Comune.

Nella Sala di mezzo della Casa del Comune nella quale si tiene
il Consiglio, dalla parte verso la casa del Comune che fu già d'Antonio
si faccia la Cancelleria munita da cancelli di altezza lunga fino alla metà
del cancello di mezzo e larga fino alla seconda fenestra della piazza, e sia
custodita da tre huomini giurati: i quali insieme, e ciascuno per se, debbano
abbia una fedele diligenza, custodia, cura, e custodia, e altro, che
debbano in detta Cancelleria fare tutte le cose che appartengono alla
detta Cancelleria. E l'entrata di detta Cancelleria sia di cinque gradi, ognuno de' quali
alti [illegible] e che chiudasi ognuno con serratura

Capitolo I. Privilegi del Comune e Capitoli generali del
Parlamento che debbono osservarsi da tutte le Comunità

II. Ordinamenti della Terra di Udine fatti o da farsi, che in un libro
comuni degli Ordinamenti e altre cose di questa Città e luogo per altro da
conservarsi dal Reggimento e da altre persone.

III. Gli Instrumenti di cancellazione de' debiti pagati del Comune.

IV. Lettere ingiuntive e venute da Principi

V. Il Registro de' Bandi e Bandite e loro proventi da riscuotersi per i Nuncij del Comune.

VI Registro di cause che si vedono, loro discussione e formale del giudizio

VII. Protocolli de' Notai defunti nella Terra d'Udine ed il nome de' notai in quali
sono conservati, obbligando i Notai tre giorni dopo la morte di notificare ciò
al Comune sotto pena di [illegible]

VIII Registro delle deliberazioni del Consiglio.

IX. Libri de' beni del Comune, cioè annessi che hanno nella Città, del Cast[illegible] suo, cioè masserie,
Pignorate, legami, pietre, calcine, d'altre mobili; i debiti e crediti, spese e [illegible]
i debiti e l'entrate [illegible] di pagare le condanne.

X. Quadro delle spese, ricupero, della vita in Comune e norme dei Comunisti Provvisori.

Degli obblighi generali. Di Quadro dei Comuni e l'imposizione della Milizia

si propone per via legale. Nucleo, (Atto (Titolo Concessioni)

Vol I. libro e parte di provvisori; vol II. ... degli Ospizi e Compagnie

ed i giuramenti delle magistrature [illegible]. vol III. Le imposizioni di spesa

Vol IV Le Decime, i voti degli ambasciatori; vol V. imposizioni pesi,

misure, spesa; Condanne ritorni, spese Notai grammatiche e diarie. argomenti

Vol VI imposizioni, Donazioni ai poveri Ospizi, ricupero con altre diarie

spese fisse - in terre altre si trattarono e valuta [illegible] spese [illegible]

e legali. - - storia la fine _

Convegna del Patr. Pellegrino
e al Capit. Aquil.

Cum nonnull. alle potestà familiaj ed
eccellenz.

2

1146. Nov. Sul. Bolla d. Pp. Alessandro
al Capit. Aqu[illano] e
Conferma ed. Ughelli e Archivi
1, 82 - II id. Nov. Veron. 5 Vol. 602
Pp. Lucio III 2d. (inedita)

1174. XIII Kal. Aug. in Verona
Carli Veneti, L'imp. Federico I
Antich. Ital. IV. 269. Conferma ed Isolda Angiu
1208 23. Jan. Augusta
L'imp. Ottone IV. id. Archiv 663.

1290. 4 Maggio. Civ. Pennab.
Della Piena d. Navaro con
B. quelle d. S. Marghenta tra il Patr.
ed il Capit. Aquil. (ined).

1293. 3 ex Junio Tiedo.
Convenzione della Piena d.
S. Margh.

1293. 4 Maggio. Civ. Ud. Atto
convenzione per detta Piena
d. S. Margherita.

1208. 10 maggio. Parere d. Avvo
cato Capitan d. Aquil
cato Dom. al Patr. Volchero
ed al Patr. Ulvino il quale
d. Avvocazia in detto Ben
della Ch. d. Aquil.
Copiato 1206 10 maggio.

1247, 14 Sett. Udine. Pl. Patr. Berto.

Pergamena in cui sono descritti i confini
tra Udine e Pattandone della Chiesa Bla
sia - Tarcento, Montenars, Magnano, etc.

Comunali

1210. VI id. Dec. Firmato
La pace di Aquileia e Venezia
B. alla Tesoro Patr.
alla Chiesa) di Aq. per ornam
e tesoro della Metr. Udine
e Rubei 671.

12[illegible] 1 Febr. Carta
B. di Pat. Bertoldo Capi-
to d'arma marca pel suo
anniversario Rubei 418.

1264. Pp Clemente IV spedisce da
XV Kal. Oct. Perugia il mandato
B. Pontificale Cap. d'Aquil. dal
Vicario Bertoldo.

1270. 30 Nov. Aquil. Sentenza
B. contro alcuni che tengono i beni
[illegible] Aquil. e

1271. 16 Sett. Conferma
B. di Sentenza

1270. 30 Nov. Altra copia della
Sentenza e Conferma.

1378. 3 Febr. Medesima Pergam.
Altro Laudo q. Carta Nicolò
Della Frattina

1394. 2 Genn. Udine Vicariato
d'Aquil. Mandato e ordine
dal Vicario Gen.le in forma
di autentica delle predette
copie dei Dec.
Rescritto Pio Giovanni di Francesco
Pievano di Lauzacco, Nicolò
di Udine Proc. di Caneva.

1238 4 Giugno Aquileja. Compromesso
in arbitri delle questioni tra il Capi-
Aquil. e Andrea di Castello per
prati e selve estirpate e non
estirpate.

1239. 14 Gennajo. Nel palude di Castello.
Sentenza in detta questione

1455. 2 C[illegible]

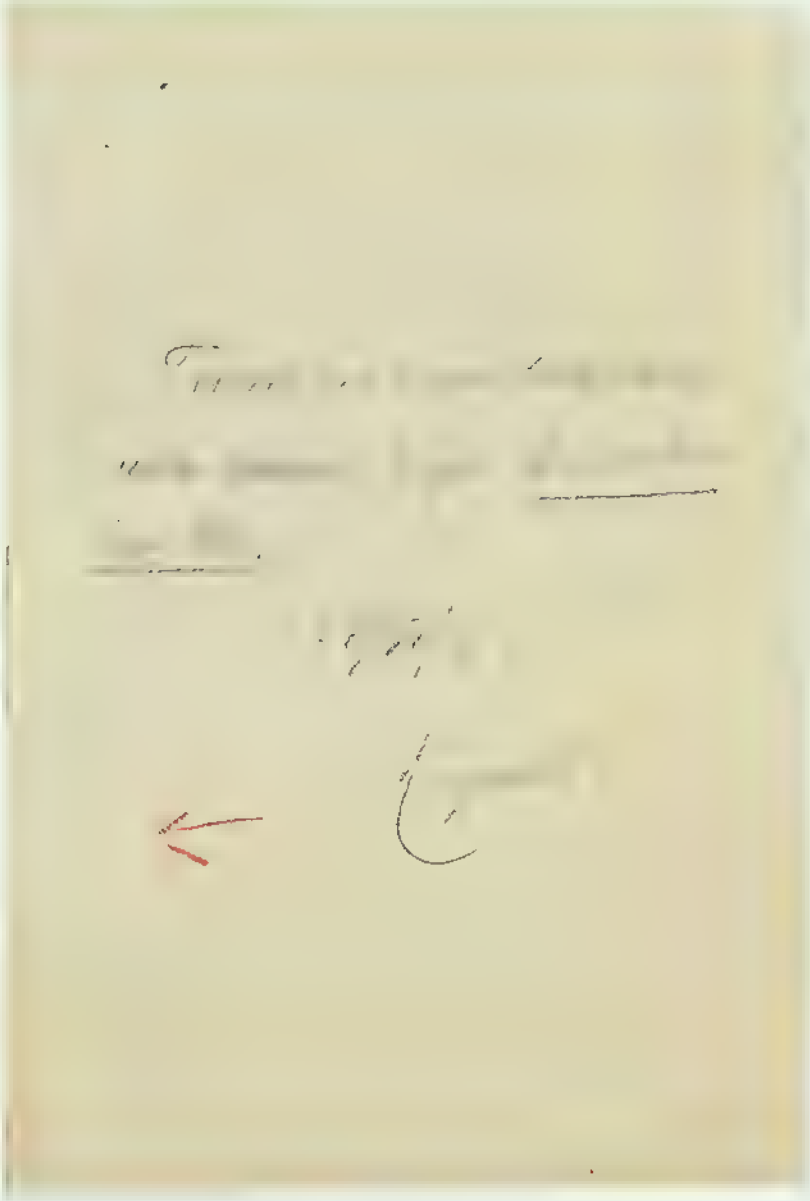

Dalla Bibliot. di S. Daniele MS. Fontan. Vol. XII p. 1112

Annales sive Deliberationes Comunis Patrie Terre Utini

dal 5 Agosto 1342 al 12 Maggio 1343.

A. D. 1342, ind. X. 5 Augusti

donec [illegible] aliquem [illegible]

1342, 5 Agosto.

Ad loquendum D. Patriarche super facto Tesoreriae videlicet quod quilibet Tesoreus publicus, aut privatus mo= ram faciens in Terra Utini, certam quantitatem de fossato circa terram facere teneatur, ac etiam Comuni construere propriam in Terra predicta, quam nulla= tenus vendere possit, electi fuerunt Hector Capitaneus, Henricus de Carnea, Nicolaus Cubiti, Federicus D. Gal= vanis. (Bibl. S. Daniele, MSS Fontanini XII).

3° Sept. Ipso facto Medici qui ire debet in exercitu cum hominibus Terre; Deliberatum fuit quod debeat habere unam marcham den. de salario a Comuni annuatim ad beneplacitum Comunis ita quod teneatur equitare cum hominibus Terre Utini ad exercitum quandocumque requisitus fuerit per D. Capitaneum et homines de consilio, ipso etiam habente pro qualibet die in quo steterit extra ad exercitum tantum quantum habet unus Vale, Varisius et famulus sui ypsorum unum medium pd. (29.

4 Ott. Ad unum 100 lire de piccola M.ta Rectori Feltri.

6 Ottobre Era indirizzata Capitano d'Udine

Il Francese proposizione di grammatica (arte) in Udine).

La Nov. Lettera circolare della Signoria di Venezia diretta [illegible] provvedimenti contro quelli che alterano il vino (qui devastant vinum) [illegible] con una marca, metà della quale al Capitano, e metà al Comune.

22 Febbraio [illegible] Udine, fatto bando di Udine

Maestro Vettore

7

Capitano

Medico all'esercito.

Vigna del Medio del Comune. Capitano. Scuola

Valore del vino.

Bando di vendita di Udine

1342. 16 Sept. Ordinamentum super stratis aptandis et D'incaricano i
privati ed i procuratori della Terra ad ordinare a quelli cui spett,
Strade a cui tocca aggiustare la strada nel davanti delle loro case e di farlo
Strade sotto pena di 20 sold. per età al comune e metà al Capitano

fol. 129.

Dalla Biblioteca di Daniele Nob. Fonda
Vol. XLIV 1112
N. 8

Annales siue Diligentes Cronice Comunis Civitatis Terre Utini

dal 5 Agosto 1342 al 12 Maggio 1343.

A. D. 1342, ind. X. 5 Augusti quod non mutetur Aliquis Magister Vetrarie

Quia per aliquem alium extraneum Dominum regentem Ut. 1342 5 Aug. Ordinamentum de Bullis non emendis fol. III. Capitano e Camerario

1342 Quia Dominus Canicarius Com. Utini, Gradi nell'ottobre 1342 e Andriotto Capitano
1342. 5 Aug. Ordinamentum de Bullis non emendis. f. 111.
" 23 Aug. Ordinamentum Super Concellerio (che non facciano da avvocati procuratori e altrimenti dell'officio spettino al Cancellier e loro quaderni) f. 119 Statuto sul Cancelliere
Le Sett. Utini. Super prohibitione tenendi Nundinas a S. Michele ad annum. e Milizia a cavallo in luogo di Nundinis
" Decretum Quia Officialibus videlicet notariis, procuratoribus et curatis Comunis in pena 40 denariorum et Camerario in pena unius marche; et quod ab interpo al Castellano, teguli Comuni ... in tempus ... Riforme ai Statuti
6 Oct. Lectum ordinamentum corrigendo aliqua ... Quia

Nemini, Nicolaus Ordik, Leonardus Gerbasius Tesaurarius
reddendo. fol. 124

9 Oct. Quia Imaginibus et Sculpturis deum, Mariam et alios Sanctos. Per fol. 125.
Quia la Madonna per ogni volta cura mora e per i Santi Nodosti e l'amputare ha tenuto secreto. Contro le bestemmie
e se non paga dobbiano ter ... gravite con tre immersioni nel canale. Milizia
2 5 Sept. Quod Kalt proclamatio quod Kalt mostra Ma
24 Sept. Ordinamentum super mugantibus in Curia Comuny que olim fuit Artici, ubi
pene di 10 soldi metà al capitano e metà al Comune.
Dominica ante festum Omnium Sanctorum. 1-25

3 Sept. Quia tanto Medici qui vere dicta in exercitu cum honoribus Medico all'esercito.
Terre, deliberatum fuit quod debeat habere unam marcham
den. de talario a Comuni annuatim ad beneplacitum Comuny
Ita quod teneatur equitare cum hominibus Terre Utini ad exercitum
quandocunque requisitus fuerit per dictum Capitaneum et hominos de
consilio, ipso eciam salvando pro qualibet die in quo Medicus
erit ad exercitum tantum quantum habet unus Vale, Varisy
et famulus fuit Gaspardus medicus. fol. 129.

4 Oct. Dominus Leo de Cividale Medicus Physicus. Fisico del Medico del Comune.
6 Ottobre Ena Andriotto Capitano d'Udine Capitano.
Il Famoso podestà e Luogotenente (ante) Scuole
4 Nov. Quia ... volte dentro ... Valore del vino.
buono a vendere quello che alterano il vino (qui devastant vinum)
fino [illegible] con una marca, metà della quale al Capitano, e metà al Comune. Quelli vicini di Udine
22 Dec. Ordinato per Gervasium dictum Clericum, sotto l'uno di Udine

Mura nuove 1343. Novembre. Si comincia presso le mura nuove a costruire presso [illegible] mura di Udine.

Pieve di Flambro. 1342, 9 dic. Pre Nicola Bernardi di Flambro a nome [illegible] e Monast. di S. Pietro

[illegible] a censo [illegible] Udine, 20 marche di [illegible]

Gonars.

Grulonians. 1343, 9 Apr. Udine. Lunedì nella sala del palagio patriarcale.

[illegible] Patriarca Bertrando e capitolo di Aquileia — [illegible]

[illegible] Udine [illegible]

Pietro l'incudere colombi. 1343, 9 Apr. Udine. [illegible] Pietro l'incudere [illegible] Udine, per una marca

Folla di S. Francesco 28 Apr. [illegible] Udine [illegible]

S. Pietro Martire [illegible]

[illegible]

Ambasciatori Eletti [illegible]

Valore delle carni

Limitazione della carne

di capretto [illegible] 20

di castrone o montone 12 [illegible]

di vitella [illegible] 20 [illegible]

Manzo da tavola	8 1/2
Bue	6 1/2
Vacca	8
Porco —	12
Becco	6

Prepositura di S. Odorico al Tagliamento. [illegible] a censo [illegible] Prepositura di S. Odorico al Tagliamento.

Cupole o volti nel Duomo 1343, 9 Maggio. [illegible] Manfeo q. d. Ambrogio de [illegible], de eo quod imperfecit laboreriu cavagnum (Celestie Nativ.). fl. 1 40 d°.

1342. 16 Sept. Ordinamentum magne Wadij ystandij, si mancano i
del Comune e ordinato a metà con metà pagante
casa, di Forlo. Tutto pena di 20 Utri, metà al Co

9

41 29 id. Ordin. magne mingentory in Loja Comunis que ol
Utri metà al Cap.o e metà al Comune e pag. 12

18 Ottobre
1342 ~~Sept~~ q.m Spinellus Comestus dell Com. di Udine e Andriola Ca
e Francesco pat. in aste grandi

di Radio orefice di Udine - Matteo orefice di Udine

4 Nov. - Ordinamentum magne inquisitionis cadibi de Ytta ogne
de bonis ejusdem e di nove quello meno buono e quel
il vino nuovo venda con una marca 1/2 al Cap.o

22 d.o Franchus q. Galvani dict. Quecha Pict Vicino

Nov. L. pregn, a cadena pedes le
Volumina pedes nelle ville ~~Pagliano~~ pe le mura di Udine

" Ora Nicolò pier. di Flumbo

1343. 4 Apr. Udine nella sala sup. del Palazzo Pat. Il Pat. Bertrando conf. il
Carolino Fiadonibus — 8 Apr. Altro delib. sulle Mas

1343. 9 Apr. Ordinamentum palentarum non intendi eundum. — Il Ca
di Udine ordina che nessuno venda colombo e colombi den
pena una marca per colombo. 1/3 al Cap.lo. con legge al Co

1343. 28 Apr. Ordinamentum magne fabrice Portus Sanctus Francisci d. l
(nessuno lavori sotto pena di 10 Utri).

1343. id. Ordin. magne curtibus (da ne Ytta il peggio)

11 9 maggio Il pegn Stanpes di D. Ambrogio Da Cabone non de o
cavamure (Cattaro Montagna) p. 150 T.o

14. 9 d.o L'ordine ad ognuno di fare stalle pe i porci affinché
sotto pena di Utri 10.

1343, 5 maij. Cum [illegible] Capitaneum [illegible] Comune Terre Utini quod [illegible] Parte vagniti

[illegible] Azenga e la custodia giudiziaria

12 maij Firmatum fuit in Consilio [illegible]

Mano della carta su cui sono scritte queste pagine delle Deliberazioni di Udine 1342-43 della Bibl. di S. Daniele VII-VIII. Miscell. Fontan. pag. III e seg. S. Daniele 1897. 16 Maggio

1343 4 Febr. Signum quondam [illegible]

(in fine del volume)

1343, 3 Januarii Super eo quod [illegible] Patriarchæ Aquileiæ
Jacobi Thesaurum de Cividale [illegible] quod [illegible]
[illegible] debeat esse [illegible] et non Comm. Quod [illegible]
ad notificandum et [illegible] Dno Patriarchæ &c.
D. Henricus de Carnea, [illegible] Galvani Nicolai
Magistri Conradi. Ann. 1. 438. f.

13 Jan. Summaria [illegible] [illegible] Supplicio capitis
[illegible] quod debebat comburi apud ecclesiam, ad supplicium
[illegible] non fiat, electo [illegible] Capitaneus D. Henricus Cardin
Aquileiens. 1439.

1343, 16 Febr. Nobilium [illegible] Castellanum Terræ Utini, [illegible] Castello di Udine.
[illegible] contribuisse [illegible] pecuniæ pro [illegible] 1342, [illegible] chiamato
[illegible] pro [illegible] 1343. 24 Febr. [illegible] pro eo quod dicit [illegible] Capitaneo ai
[illegible] [illegible] et [illegible] Castellanum de [illegible] Giustizia.
[illegible] [illegible] Consilio [illegible] deliberandum [illegible]
[illegible] Patriarchæ [illegible] Antonii [illegible] Pieve di S. Antonio
[illegible] S. Antonii [illegible] Antonii [illegible] [illegible]
[illegible] ad eorum libertatem, [illegible] [illegible]
[illegible] [illegible] [illegible] [illegible]
[illegible] [illegible] [illegible] [illegible]
[illegible] in [illegible] [illegible] 1, 1441 f.

1343 y Febr. Super eo quod dicit

(in fine del volume)

1343, 3 Januarii Super eo quod predictum dicit de facto Thesaurum de Polcinio et alij eundi quandoque ad Urbem, debeat ille cum suis et non plus quod obligentur ad intrandum et standum D.no Patriarche tripl. D. Henrico de Carnea, Vic.o sub D. Galvano, Nicolino Magistri Conradi. Fun. f. 186 t.

Patriarcha Aquil. et

13 Jan. Super mutatione fiende de comite, sine consilium Sapientie civitatis quod debeat comburi apud ecclesiam, ad supplicandum quod non fiat absque licentia D. Patriarche. D. Henrici, Nicolai Orbit Aquileg. f. 139.

Sapientes civitatis Utini

D. marchese di Cividale

1343, 10 Febr. Reformatio Stallarium terre Utini; ut debeat compleri numerus d'Udine. con contrabuxina di pietra per la mesa fino del 1342, loco chiamato Campitello per la megior parte, et similiter Burgum Pisanum. f. 140.

1343. 24 Febr. Super eo quod dicit Giorgius quond. Capri Cumetensis ad standum ingressum debeat et habere licentiam de vendo iuribus Giorgij sua ingressum sibi licere habeat ipsum consulere ad deliberandum f. 141.

Super pede pomerium S. Antonii Sindicatum fuit per predictos quod dicta de Ordine S. Antonii ponere non audeant in terra Utini aliquem pomerium ad vendum libertatem, sicut quod si aliqui vicini terre Utini emere velit aliquem pomerium Ordini supradicto, quod de pomerij ire valeat per terram Utini, ipso domante mercatum in ante, quod non in fraudem dicat et faciat predicta f. 141 t.

Pomerium S. Antonii

Lodi nuovi pubbl. 1363 Pietro [illegible]

Fabbriche di Pizzighettone e mura in Gregnano.

11 3 marzo. Si [illegible] Gregnano progetti e misurazioni [illegible] fatto nel palazzo della città di Pizzighettone a denari 21 al [illegible] dando loro i mandati, ordinanze [illegible] Stefano [illegible] pallata [illegible] alle mura di Gregnano per le mura. — 56

Porte

Statuto del vino

21 marzo. Gregnano i Cà[illegible] delle Porte [illegible] 1. 1443.

31. Statuto del vino [illegible] 56.

Città Dazi

1343. 23 marzo. Statuto de Dazi.

Quarta mancante. 65

Dazi [illegible] 11 20 e mezza

Olio 11 46 e mezza

Pane — 11 63

Bestie [illegible]

Sale. 11 33.

75 Kilometri a nord-est.

1343 4 genn. [illegible]

1343 [illegible]

1343 [illegible]

1343

1350, 5 Lugl. Il Consiglio elegge S. Nallagnena e suoi soffridi coi Giurati
al rendiconto dei mastri

1350. Lugl. 5 Questioni in Udine di Nicolaus, Simona, in vestibulo, Boy.
Gregorio Bugo Ayrilgis. / 1355. Lorenzo
e Bugo
1350 di altri giudici (Consilio presentium) de Udine Dni Patriarche, ut supra
Quid ipsum quod pignorantur codices Dni Patriarche pro expendende domo Dni
(Graphic) I, 311. —

Codici del Patriarca

Gastaldi di Udine.

1350 Francesco di Nicolaus e Egidius Egidius e per Gastaldi
erano del Consiglio, N. 31 cittadini. —

1350, 20 Dic. Nicolaus Nicolaus Nicolaus posit (Nicolaus) pendet Nicolaus Nicolaus Giudici
in Udine et quod in Udine pendet Dni Nicolaus I, 337 t

Processo papale

31 Dic. Nicolaus Nicolaus (Consilio) pendet Nicolaus Nicolaus Nicolaus per Nicolaus Nicolaus
Nicolaus Nicolaus Patriarche Nicolaus in Udine. (cf 31)

1350, 18 Dic. Nicolaus electi de nove in pleno Consilio, qui
Nicolaus Nicolaus Nicolaus Nicolaus Nicolaus, I 344. Nicolaus
in Nicolaus Gastaldi di Nicolaus Udine e un nostro di Sindaci — Nicolaus

Sindaci

Ufficiali della Decania.

pone in carica i Procuratori
di Gemona
11 26 nov. Nicolaus Nicolaus, Nicolaus Nicolaus Nicolaus Nicolaus Nicolaus Nicolaus
Nicolaus Nicolaus Nicolaus Nicolaus Nicolaus Nicolaus Nicolaus Nicolaus
Nicolaus Nicolaus I, 353

Gastaldi di Udine.

1350, 16 Dec. Udine Nicolaus Nicolaus Nicolaus Nicolaus Nicolaus Nicolaus Nicolaus Nicolaus I, 354 t

Nuovo Capitano

1351 Nicolaus Nicolaus Nicolaus Nicolaus Nicolaus Nicolaus Nicolaus Nicolaus Nicolaus Nicolaus
Nicolaus Nicolaus Nicolaus Nicolaus Nicolaus Nicolaus Nicolaus Nicolaus 1352.

interdetta

1352. Julii Nicolaus Nicolaus Nicolaus Nicolaus Nicolaus Nicolaus Nicolaus (in Consilio)
Nicolaus Nicolaus Nicolaus Nicolaus Nicolaus Nicolaus Nicolaus Nicolaus Nicolaus
Nicolaus Nicolaus Nicolaus Nicolaus Nicolaus Nicolaus Nicolaus Nicolaus
Nicolaus Nicolaus Nicolaus Nicolaus Nicolaus Nicolaus Nicolaus I, 394

Giudici
Ufficiali

Consiglio
1352, 5 dec. Consiliarios consiliarios per Comune
Milizia.

1352, 15 nov. In cons. deliberatum fuit quod alligantur
Ordinamenta
Comune e loci utilitatem rationem Comunis et quod fiat ut alie consuetum et
dello stesso.

de Ordinamentis Comunis et Candidatis Iudicatus. Ann. 1, 425.

Danno
1352, 12 nov. ad petitionem Ufficialis Secche f. 428 t. - 1353, 22 gen. dec. ut
Capitano.
1353 nel stesso anno Capitano N. Joannello

1353, 25 giugno. [illegible] [illegible] [illegible] [illegible] [illegible]
[illegible]

1353. 10 Genn° Mastridica

Mag.ro Salatino notajo e maestro di gramm.ca in Ud.e

Mag.ro Salatino notajo e maestro di gramm.ca in Ud.e

1353. die X^ma Januarii. Super eo quod dicit Fredericus Bertulini dicit se fuisse Camerarium communis Ude. quo fuit olim D. Franciscus de Crassonibus, quem tenet Conradus de Borgaccio comes; de expensis factis quod eligendo unum qui dicat vitam et partem communis et dividat dictam Camerariam, aliter quod dictum jus terminum fuisse.

D. Francesco di Crassonibus di Villalta.

Camerario del Comune di Udine.

Ann. II 52 Za

Ardoniani. V

Rainerotti

Pte maggiori.

Decanie

Capitano

Anasco

Fonte già detta presso Udine

Manoscritti in Udine

Fonte già detta presso Udine

Fonte già detta presso Udine

Fonte già detta presso

1358. maggio 8. Ser. di Concilium Capit. di Udine: Nobiles de Caneva eiusq. capitaneus
Albertus e Odoricus Andrea. —

1358, 14 maggio. Nobiles Ambrosius, Capitaneus Tolmini, presentes in Aula
celebrato more solito in Ecclesia Majorina:
1. sub juramento de bene se habendo in officio Capitaneatus;
2. sub obligatione de consiliando
3. ipse Officiales de eligendo ad festum S. Michaelis et de aliquo eligendo. II, 158.

1358, 25 maggio. Nobiles Consiliarii Antonius de Castello, Petrus Christofori, Nicolaus
de Cabruccio, Franciscus de Odorico Nicolitta.

1358, 31 maggio. Nobiles Jacobus de Cividale de f. Ordelaffi emptionem per
Ordinamenta (Communis Cividalis). Fol. 2 / 164.

1358, 9 iulii (In Cons.) Super propositione emittendi unum de Christiano Quid
quod ergo D. Bencenutus, qui debet dimittere inicipiat in nomine D. Patriarche
cuncta contra quam consilium dicunt et deliberatum, ipsum mandare quod de hoc scribatur
unum personale pro facto Istrie. Dat. Partitorie. Acta 2, 167 Et dicti Benencenutus
deve esse Utile Ricardo Can. de Cividale Patriarcha

1358 D. Benencenutus de Cividale.

1358, 10 iul. Super propositione Matthiasii Dni Hermani, quod predicatum
testamentum in Consilio proposito Matthiasio D. Hermani et Consiliatis legendi
in hac bene quidem, ubi quia tunc debebant Camerarius et Procuratores et
impedire de manu legato per olim Danielem Vicecomitem. 2, 168. cf. 113 tergo.
Super facto Fratrum Minorum contra Matthiasium pro testamento Danielis. 167. 168.
e p. 168 t.

1358, 20 luglio. Nob. Cons. eligit 10 de primo ordine pro capo mastri de Cividale, de officio
Libere et Defense e pone ordine comm. et Consilii. 2, 170.

1358, 2 aug. (In Cons.) Super una bannita et proprietate facta ex parte Dni de
Pisa pro obligatione grande in persona Dni Pagani de Pagnolis et Cividalensis. 2, 172 t. Super
super una bannita facta et proprietate pro Dno Camerario de la Torre pro obligatione
grande in persona Dni Nicolai Gindrici de la Torre. Ibi.
Super facto et proprietate facta per Dnum Camerarium de Cividale pro Comuni Dni Patriarche. Ibi. 6.
Super facto et proprietate contra Dnum Camerarium, proprietate pro Ruigna 46
Super facto Dominicum de Rumpere pro cochina. Ibidem.

1358, 13 augusti. Electus erat ad Cividale ad placita pro civitate Cividalis 2, 176

1358, 20 aug. (In Cons.) Super facto

Ricorda la mozione di Nicolò Gindrici di Tolmino, già podestà di Cividale del Friuli, per il pagamento di 46 lire di piccoli da parte del Patriarca, proprietà per ciò di Ruigna. —

Documento di Cividale.

Nicolò de' Gindrici nella versione di Udine

Pietro di Pietro proprietà Patr.

Super facto Cancellarii del Patriarca

Facta in Cancellaria.

Messa di Spesa in Urbe.

1358, 17 Sept. Lunedì fecero carne in pro[vi]sione, [illegible] [illegible] [illegible]

1358, 1 sept. Regie facte Rogerio, de Ffrisacco pro quod ... Roje
lire 2, 198 6.

1359 3 maggio Mattiolatori ... Cappellano e due Preti Vicino
alcuni mercanti: 2, 199 8. (Cassata). (2 tre partite pervenute altro)

1358, 26 nov. Di Consilio Terre Utini super facto corporis Canonici Comm. del
Sancti Odorici ... 2, 200 8. Od. Orsino

Item super facto ambaxiatorum D. Comitis Goritie ... Ambasciatori
D. Comiti Henrico Advocato pro hominibus Comunis Terre Utini ... Gorizia
... 2, 201. Cividale

1358, 9 dec. Super facto Laurencii pictoris. 2, 201 Pittore

1358, 9 dec. Mandatum pro ... Ulianis de Utino ... Udine

1358 10 dec. Ordinatum super facto Custodie Castri, Fortificazioni
che quia de ista provisione ... Fanni
... Fabri Castri

1358, 14 dec. Deliberatum fuit quod ... Ingegnere
... Porta Cividale

1358, 17 dec. Item deliberatum ... Pittore
... 2, 205.

1358, 19 dec. Item deliberatum ... Fanni
... 2, 207.

1359, 19 marcii. Mandatum ... Fanni
... 2, 212

1359, 15 apr. Item facte ... Castri

1359, 10 maii. Consilium ... Ufficiali del Comune
... Terre Utini ... annualmente
... Gennaio

1358, 26 nov. Di Consilio Terre Utini super facto corporis Canonici Comm. del
Sancti Odorici ... 2, 200 8. Od. Orsino

Item super facto ambaxiatorum D. Comitis Goritie ... Ambasciatori
D. Comiti Henrico Advocato pro hominibus Comunis Terre Utini ... Gorizia
... 2, 201. Cividale

1358, 9 dec. Super facto Laurencii pictoris. 2, 201 Pittore

1358, 9 dec. Mandatum pro ... Ulianis de Utino ... Udine

1358 10 dec. Ordinatum super facto Custodie Castri, Fortificazioni
che quia de ista provisione ... Fanni
... Fabri Castri

1358, 14 dec. Deliberatum fuit quod ... Ingegnere
... Porta Cividale

1358, 17 dec. Item deliberatum ... Pittore
... 2, 205.

1358, 19 dec. Mandatum ... Fanni
... 2, 207.

1359, 19 marcii. Mandatum ... Fanni
... 2, 212

1359, 15 apr. Item facte ... Castri

1359, 10 maii. Consilium ... Ufficiali del Comune
... Terre Utini ... annualmente
... Gennaio

Vescovo e Comune — 1359, 2 luglio — [illegible] Vescovo e Comune di Padova [illegible] Borgoforte e Borgoforte [illegible] 2, 216.

Villa di Borgoforte — 1359, 2 luglio — Thomasius Obizonis accepit bona quæ habuit Jacobus Bonus de Borgoforte. Fr. Quintavallis. —

Interdetto — 1359, 19 ago. Lapis exquisitus proprietarius incendiis de quibus intendit. 2, 235.

Lett. di Vesc. di Firenze per usura. — 25 dic. Lettera al Vescovo di Firenze per usure. 2, 244. —

Cognitum — 1359, 1 giugno. Magister Nicolaus de Urbe Cognitum de usuris. Lyon. de Scrovegnis Ann. 2, 230 t. a origine D. Nicolai de Scrovegnis contra de Patavo

Legitimazione — 1359, 19 giu. Scriptum [illegible] legitimationis. 11 giugno. D. Jacobus de Scrovegnis accepit [illegible] Ann. 2, 231. —

Cognitum — 1359, 8 iunii. Magister Conf. Cognitum quod [illegible] Martinus olim [illegible] Nicolai Patricola, [illegible] Deliberatum fuit quod D. Cognitum cum Juratis faciant inquisitionem Ann. 2, 233 t.

Peste — 1359, 13 iunii. Non si possunt pedere de Patavio propter pestem. Ann. 2, 233 t.

Interdetto — 1359, 1 giugno, [illegible] Capitaneus Padue et Districtus [illegible] Ann. 2, 236

Fiorentini — 1359, 16 iun. Cum Consilio deliberatum fuit per D. Cognitum cum [illegible] Magistri Jacobi et cum [illegible] quod [illegible] Ann. 2, 236.

Duomo — 1359, 19 giugno. De laboreriis Ecclesie incohande. 2, 237. Deliberatum Consilium et Ill. Franciscus (sic).

Interdetto (copia) — 1359, 22 giugno. Illustris [illegible] Ann. 2, 234 t.

Deliberazioni Camerarii — 1359, 22 giugno. Illustris et Excellentissimus Dominus Dominus Franciscus Petrarca [illegible] 2, 237. — 1359, 9 luglio. D. V. ofb. [illegible] Ann. 2, 238.

Monast. S. Quirino — [illegible] Ann. 2, 238 t.

1357 Il Comune di Udine ... a Bryano di Bryano 600 marche di [illegible] Pinzano
[illegible] Fam.a Pinzano
[illegible]
[illegible]
[illegible] Patriarcato
[illegible] Capitano
[illegible]
1360 Vicedomino di Villalta con ancora Capitano d'Udine.
[illegible] Capitano
[illegible] Pier. di Artegna
[illegible] Nobile abit.e in Spilimbergo.
[illegible] Ritorna sulla Posta
[illegible] Arc.o Ricuzzi Cappellano Patriarca
[illegible]
1361, 8 genn. [illegible] Pizzighettone? (Venezia).
[illegible]
[illegible] Moneta
[illegible]
1361, 15 febb. [illegible] Genesio nel carnevale
[illegible]
[illegible] V Feliciano Capitano
1361, 15 marzo [illegible] Festa nel giorno
[illegible]

Nozze Lavor. 1361, 2 apr. M. Lavagnolo arbitro ed arb. Federico di Lavagnolo e consorti
grane. = alle sue ragioni del Comune, 32 marche di den. Aq. 3, 31.

11 25 mai. Dalla Fratta [illegible] eligantur quatuor [illegible] boni viri qui
Imbattalle [illegible] stariant apturare necessaria videlicet antepalata (sic), forcas, manus et alia
[illegible] necessaria. Electi fuerunt Jurati. 3, 39. —

Elett. nella [illegible] Fuerunt electi pro loco dicte Fratte duo de Borgo superiori, Villa Superiore, Borgo di
Ville Cividale, Premariacco, Borgo d'Aquileja, Villa d'Aquileja, Borgo di Soggiano,
Villa di Godia e Povoletto (omissi),

Vicep. S. Mar. 1361. D. Pietro di Roma Prep. di S. Stefano.
stabilini [illegible] Innocentia uxor [illegible] Sadrumani Cataldini.
Pier. di Artegna. 11 Re Giovanni di Udine Pier. di Artegna [illegible]
Dep. alla [illegible] 1361, 7 sept. Sic Eggano [illegible]
Miliziæ 11 8 dec. Si [illegible] [illegible] 50 fant., cadc. 25 fb.
Castello [illegible] 3, 55.
[illegible] 1 9 dec. [illegible]
Torre di Poggiolo. 11 16 dec. Gli uomini di Poggiolo [illegible]
la loro torre, 3, 55 t.

D. Mattiuzzo di Cergna. 11 24 dec. Dalla mensa del q. D. Mattiuzzo di Cergna [illegible] 3, 40
Camerario Cancellieri 1361 Beinato Camerario del Com. di Udine, e Cancellieri [illegible] Francesco q.
Odorico Manlibba.
Ufficiali processi 1361, circa [illegible]
Porte di Udine. 11 Porte Aquileja, Manchi, Borno, Cividale, Castello, S. Gervasio,
e fosse. Soggiano, Villalta, Gemona, [illegible] Povoletto, poi Porta Poscolle, Grazzano,
Cussignacco, poi la Maggiore poi Porta Aquileja.
Mensa Arc. e Arc. 1361 8 ott. Lana a quindena [illegible] 3, 84 t.
" Lana facta magnatoribus et [illegible] — 3, 88.
Ufficiali [illegible] 11 12 ott. [illegible] 3, 89.
Spesa alla [illegible] 11 22 ott. [illegible]
Ch. S. Cristoforo [illegible] 3, 92.

1361, 2 nov. Richieda qué di Gregorio q. Petrizio attorno Cavalcanti, e Cristofano suo fratello che fecero la cavalcata (civile arma) con [illegible] due o tre buoni huomini. 3, 93

Fratelli di Greppano.

[illegible] q. Petrizio [illegible]

Fam. Cassina

1361. Due di deputati a Napoli. (Carpe facti pergamenum.)

Napoli, spedizione

D. 12 nov. Supra pergamenum per mag. Bernardum Nani de Crema constructa Ecclesie maioris quod [illegible] ipsi interesse debeant cum Camerario Ecclesie [illegible] ipsi Ecclesie et comportentur cum magistro Janino. 3, 98 t.

Torre del Duomo.

1361 nov. Cancellato per atto di Cristofano [illegible] Camerario [illegible] Ecclesie. Il Capitolo le concede a Pre Giovanni con carta Maurizio [illegible] l'imputativa del Pievano) l'habbia avuta contro l'avuta del Com. di Ulzio 3, 99 t.

Procuratore del Mon. di S. Quirino

Pieve di Antigna

11 25 nov. Fatto Vicario Federico q. D. Alexandri di Foggia 3, 103.

Nob. di Foggia

(Io magister Cambium [illegible]: Dottor Johannes q. D. Federici Comitis de Sanctis).

11 Bernardo q. Pietro Baldini Camerario del Comune.

Zeliano

1362 Filippo figlio di Pedersino di Zeliano. (Carpe carte di [illegible]).

1362, 10 gen. Supra pergamenum [illegible] Ga. Baldinis Civitatis contra Johannem de Argiis. idem Baldinus [illegible] se bellare velle die hodierno [illegible] ipso fieret [illegible] inhibuit cum Johanne predicto de Argiis, protestans quod [illegible] et honori suo in predictorum nullum irrogetur preiudicium cum pro ipso non defecit sed per potter adversam. Ann 3, 116 - 1362, 9 gen. Supra pergamenum [illegible] Johannem de Argiis et Baldinis cum quo fuerat pactum bellari, prout [illegible] et honori suo de cetero nullum [illegible] irrogetur. Ann 3, 130 t.

Duello

Porte esterne

1362, 10 gen. Li detti [illegible] [illegible] Capitolo ordinato [illegible] bellare cum [illegible] Chi [illegible] Mauricii de Argiis et Baldinis cum quo fuerat pactum bellari, prout [illegible] et honori suo de cetero nullum [illegible] irrogetur. Ann 3, 130 t.

Porte esterne

Le porte [illegible] Gregorio, Pistolle, Signano e [illegible] e avanti le porte [illegible] Pistolle e [illegible] castelle e aperte due [illegible] [illegible] porte [illegible] e [illegible] Pistolle Sud Decembre [illegible] 3, 117.

Le porticine sono Civitale, Argiis, Greppano, Pistolle, Villatta e Janano.

1362, 18 gen. [illegible] Nicolaio de Ca Corsetti [illegible] Margherita Gherardi di Tedeschino. Ann 3, 118 a 120

Condanna a morte [illegible]

11 24 d. [illegible] Tibaldo [illegible] Cagnesse [illegible] [illegible] Actenda Pistolle. 118.

Polvere da schioppo

1362, 1 feb. Il maestro degli otto a provvedere nuove [illegible] della Terra 3, 119.

11 4 feb. [illegible] Manuelle [illegible] Medicheffa

Pizz. Pergam. 1362, 27 magg. Sandro, figl. Porci de Vergano fact. Vicary ecc. 3, 153.

1362 d. 8 martii. Actum Tarvisii in cimiterio ecclesie Sancti Egidii de Tarvisio in Regulia [illegible] presentibus ven.(ili viris) Petro Francisci de Rovigo et Nicolao q. Bonaventure de Regulia notariis. Ann. 3, 144. Si cum de consilio dominorum Capitanei et Consilii Tarvisii (*) et de Consilio Vicedominorum (**) [illegible]

Trieste

Consiglio dei Vicedomini

" 11 Agosto. Si cancella Giovanni. —

" 11 Agosto. Si cancella Giovanni figlio Nicolò Zeni eundem ad agendum in [illegible] quod [illegible] eundem ut de ceteris non vadiant et dicatur eundem de hoc fieri ordinamentum. Pp. 156

Cancellato nella festa

Nuovo Pr. Cons.

1923 maggio. Si Cons. Si parla sulla questione civile in cui [illegible] e [illegible] l'arte. 3, 161.

L'Ab. di Rosazzo in carica

" 29 d. L'Abate di Rosazzo era carica in Regulia di Nicolò di Rosazzo [illegible] Comune di Udine [illegible] 3, 162.

Giud. del Cap. Uffic. di Cargna

" 23 agosto. Si Cap. Tarvisii [illegible] Cargna [illegible]

Sentenza di Cargna

1362, 13 agosto. In primo Consiglio e 10a quadrene, presenti Consiglieri 43 si Consiglio [illegible] della morte del predicto [illegible] Pag [illegible] de Alegno consigli, de dicium Udine ed a maggior [illegible] [illegible] fuit quod per dictum Capitaneum et Consilium [illegible] Udine [illegible] Goldwather. Ann. 3, 168

Infrastalla per la città. Carnino

" 21 Sept. Electi ad faciendum fieri infrastallas in Gorgano, burgis Sancte, agris [illegible] Tarvisii, Trivisii. Ann 3, 195 t.

1362 [illegible] ult. Sept. In Capitolio Udine Nicolò notaio q. M.o Gregorio di Udine. Sindici Consiglieri di Udine q. Tolmezzo e N. Nicolò q. Ottonello Giordani e camerario Odorico q. D. Filippo [illegible] Procuratori. Le elezioni dei notai cancellieri del Comune (a Udine perché) si eleggono 5 per quartiere superiore. —

Sindici del Comune

Consigli di Udine

Infrastalla

Andreotti – Quarj.

" 28 Oct. solicitatum fuit per dd. Capitaneum, Iudices et Consilium [illegible] Consilium [illegible] Udine [illegible] tubalei Tarvisii et Cenetensium. 3, 224. (†)

" 31 d. de [illegible] ad infrastallam. 3, 225.

" 14 nov. Consiglio per [illegible] per la Pace di S. Giovanni tra Gabriello de Andreotti e Nicolò di Quarj. Pp. 233.

1362, 19 nov. Sc. Consilium fuit Nicolaus [illegible] et Dominus Cane et celebratum consilium et fuit [illegible] facta Comunij die vero veneris celebratum et fuit vocata generalis Tarvisii. 3, 235. —

(*) Il maggiore in epistola una ancora a capo (Città) [illegible] la Madonna dei cervi, la denominata in questo secolo [illegible] era [illegible] quel maggiore [illegible] il Comune [illegible] [illegible] [illegible]

1362 19 nov. Accordo Patriarca della parte spettante a Cam. di Cappella di Montfalcone, e Com. d'Udine per il Patriarca di pesi e taglie.

con ricevuta 3, 235 Sl 24 Nov. di Pietro Nicolò Cancelliere di Udine

Cancelliere di Udine per il Patriarca di pesi e taglie.

1362, 29 nov. (Su Copia). Il Conte quod faciunt pro pace de Caporetto

Ann. 3, 238 (manca la Deliberazione).

11 Udine Su un proposto per la cessione di una casella in Udine da [illegible]

fecit cum Comite cum gratia et beneficio (Cit.) 3, 239.

11 8 dic. Li Deputati del Cav. Toldetto di Prata, il Castello di Udine vi [illegible] Nicolò di Villalta di Prata per [illegible], contenente le condizioni apposte già accettate. 3, 240 t.

9 Dec. Si è eseguita la [illegible] a Civ. della Cappella dell'Altare, avendo il Patriarca [illegible] Monfalcone 3, 241 Sl 10 Dec. Fratello Sacrograno e [illegible] collegio Orbetello e persone di Monfalcone e Deliberazione [illegible] Spilimbergo, Gemona e Gemona.

1363, 10 gennaio. Atto per la pace tra Prata e Pordenone [illegible] Dal Comune S. Fermo di Sacrograno e Mastro di Maniago 3, 250, [illegible] in Pordenone nel Borgo di Pordenone S. Daniele di Udine di Valvasone.

11 3 marzo. Deliberazione del Patriarca nelle parti di Udine. 3, 261 t.

11 " della terra della Chiesa di Aquileia che costa. 3, 262 t. (ved. 1348.)

1 28 d. Li Consoli di Udine hanno [illegible]

[illegible] Tagliamento [illegible] Gemona [illegible] 3, 266

[illegible] questi tempi il Capitolo [illegible] Consiglio [illegible] Capitano e Vicecapitano.

11 10 apr. Quod vicinium fiat semel [illegible] et semel in Borgo Spilimbergo. 36. 268.

11 13 dic. Il Comune delibera [illegible] S. Daniele di Valvasone che [illegible] da [illegible] Tagliamento 36. 269

1 14 dic. Il Consiglio approva [illegible] che trattarono [illegible] Sacrograno col Conte di Gorizia. 36, 270.

" Nel medesimo [illegible] Andreotti.

1363, pace tra Aquileia [illegible] Giovanni de Zuello [illegible] Filiberto di Sacrograno [illegible] Pordenone [illegible] Dandolo Cancelliere.

11 Ult. Aq. Il Patriarca [illegible] Albona (Istria) 3, 273 t.

Albona in Istria.

Cap. di Monfalcone

Pace tra Prata e Pordenone

Mastro di Maniago, Daniele di Valvasone. Torre del Duomo

Trieste

Vicinia di Bertiolo e Spilimbergo

Questioni per l'acqua tra Valvasone e Spilimbergo.

Pace col Conte di Gorizia.

Andreotti

Cancelliere di Zuello di Sacrograno per quel di Pozzo Castello.

Moneta. 1363, 29 maggio. Si vende due ml Ryalgo al saggio dell'Camera fl. 1 : 80

Mura " 3 giug. Si Can. con altre mura della Città.

Conti della terra di Udine. 11 23 iunii (In Cons.) Deliberatum fuit ut de cetero nulli habeat terrenum in villis Comunis audeat intrare vel exterius tapere vigam vel facere ortum in eadem: qui vero contrafecerit cadat in pena unius marche, cuius tres partes sint ipsius Comunis et tercia (sic) D. Capitaneo, nullatenus remittenda et factum ortum extirpetur vel diruatur in fra octo dies sub pena predicta. fl. 284 t.

Strassoldo. 1302 1 ott. Odorico q. D. Enrico di Strassoldo.

Folla fatta sulla strada di Remanzacco dai Gemonesi. Si questo comune mette deliberazione per distruggere la folla fatta da essi d'ingiuria nella strada verso Cividale. —

Milizia 1363 16 agosto. Il Cap. elegge due per quartiere di cinquanta da Milizia secondo l'imborsato ~~sorte~~

Proveditori istituiti 1363 di 4 del quartiere. Proveditori.

Piera tratta e parvenula detta — no pol retardar chel no sia fatta.

Chi nasse in questo mondo (vecchio tempo dura

Pur faciam si chi honor vincha povera

Maistor dan mont, tuta choste vant. (fin)

Nob. Fagogna Capitano e Camerario 1363, Endrigina vedova del q. Turco di Fagogna.

1363 ~~assolve~~ Camerario N. Nicolò q. D. Gabriele di Cividale Rettore di Tricesimo fl. 4

Notai ai processi. 1363, 13 ott. Il Cap. elegge 3 notai del Capitano. —

Notaio Nicolò Notajo scrib. del Comune. 1363, 30 ott. Ind. Atto rogato da Nicolaus filius Magistri de Florentia Ultra commorans, publicus imperiali auctoritate Notarius et nunc scriba Officialis Comunis Terre Utini.

Consiglio 1363, 16 ott. Udine in Consiglio generale 23 consiglieri. Si delibera provvedere alle

Archivio scritture del Comune. Cancelli la deliberazione. — fl. 329.

Processo contro traditori. 11 1300 Si eseguisce processo contro Giovanni q. Ropreto (Dalla Torre) fratello di Giacchino già morto, Pre Biagio q. Ottone e Squarzapasseria che celarono tradimento Udine come dalla confessione del q. nobile Odorico q. Francesco Chiudesti di Udine, i cui beni sono confiscati. fl. 332.

1363 3 nov. Super processibus per Camerarium et Procuratores Comunis Terre Utini contra Presb. Blasium q. Victoris de Utino et Suam mansionarium

21

1363. In Castello Terre Utini.

Fraternitates requirende ad fortificationem Terre Utini intrinsece et extrinsece

Electi ad ordinandum et disponendum omnia necessaria ad dictam fortificationem.

D. Tristanus de Savorgnano, D. Agolinus Ugonis Doctor, D. Castrunus de Bardis, Franciscus de Nicolis.

Infrascripte sunt Fraternitates requirende ad ipsum opus fortalicii.

Fraternitas gloriose Virginis Verberatorum
" Cordonum
" S. Francisci que celebratur in S. Francisco
" S. Jo. Baptiste
" S. Francisci que celebratur in Ecclesia Maiori
" S. Ursule
" Notariorum
" S. Antonii
" S. Petri de villa
" S. Lucie
" S. Jacobi pellipariorum
" S. Nicolai
" S. Petri martiris
" S. Christofori
" S. Katerine

Sono 16 Fraternite

et Fraternitas Becchariorum

agli Otto nella Guerra.

1364, 1 apr. Supra facto labores Nicolai notarii Utini incepti in processibus contra illos proditores Terre Utini, quod acta absolvatur et detur una marcha den. pro quolibet.

11 [illegible] nouiter [illegible] facte electi super debitis de anno 1364

Monete. 1363, 19 maggio. Ser. Andrea de Zuliis al Maggior Consiglio di Udine [illegible] 1. 2 80

Mura 1363 [illegible] alle mura della Città.

Conti della Fabbrica di Udine 11 gennaio (a carte 70 [illegible]
habuistis
vel facere or
ministrari per
ad faciendum
lib 284 t.

Stradelle. 1363 16 ott.
Fossa fatta
sulla strada
di Cormons fra
Cormonesi. 1363 16 agosto
Milizie secondo

Provvedimenti Italiani 1363 die x

Nob. Tagapo. 1363. li
Capitano
e
Camerario 1363 [illegible]
Atti e processi. 1363. 13

Nicolò Manin
Cittadinanza
del Comune. 1363.
idem
idem

[illegible] 1363, 16 ott. Udine. Il Consiglio generale della Città di Udine delibera provvedere alle
Scritture del Comune. Camera la deliberazione. — 3, 329.

Archivio
Processo contro traditori. 11 1368 Maggio. Pende un [illegible] contro Giovanni q. Ropreto (de Castrobaldini) di Cividale fratello di Giacchino
egli morto; Pre Biagio q. Vittore e Squarzamasaria di Udine [illegible]
come dalla confessione [illegible] Odorlico q. Francesco Cividalesi di
Udine, i cui beni sono confiscati. 3, 332.

1363, 3 nov. Super processibus per Camerarium et Procuratores Comunis Terre Utini contra Presb. Blasium q. Victorij de Utino et Spargamasaria alias Odorium Domini dicte proditorem Comunis predicti; Traditori del Comune
Cognitum et deliberatum fuit per D. Capitaneum, Consilium et Comune Terre Utini quod contra predictos Blasium et Spargamasaria et eorum alios
qui culpabiles reperientur, procedi et Baniri cum ordine iuris. 3, 334 t.

1363, 13 nov. Nella Sala della Ragione Mino e Bono orefici della Fior di Maria della
Loggia [illegible] Il Consiglio accolse la [illegible] 3, 336 t.

1363, 1 dic. Il Consiglio udita la lettura [illegible] Loggia Pat.le,
[illegible] Fortino di Spargamasa uccisore di Nicolò [illegible] a un omicida.
[illegible] la necessità della pace nella Comunità [illegible] 3, 341 t.

1364. 8 ian. Super processibus per Camerarium et Procuratores contra illos Processi contro traditori.
malefactores Presb. Blasium, Johannem q. Magreti et
Spargamasarium banitos quid fieri ulterius placeat contra eos. 3, 354.

29 Jan. Quod pro Massaro detur cereus Comunis et clerici ac omnibus interessentibus Candele ai
alterum apud Cameram, secum eundo omnibus exceptis quatuor fratribus Ordinis Chierici
dicti de uno libbro pro quolibet omnibus exceptis Dominis de
Sacramento qui non debeant dari cerei iuxta competentiam. 3, 358.

9 febr. Super bonis et hereditate tota olim Odorici Blasii Dic. 16 358 t.
26 feb Super facto unius olim Odorici dicti Dise, quod finis detur pro adjutorio
pro omnibus iuris habentibus super huiusmodi hereditate. 16 360 t.

1364, 16 marzo. Per la difficoltà di una [illegible] Consiglio, [illegible] Id
agli Ebrei nella Guerra.

Guerra

1364, 1 apr. Super facto latrocinij Nicolai notarii Udine imputati in processibus contra Processo de'
illos proditores Terre Utini, quod ipse absolvatur et detur una moneta den. pro [illegible] traditori
3, 366 t.
[illegible] nominati [illegible] delicti de nocte. 16 369

Commissarie 1364, Camera Nicolay de Leyaricis.

Capitoni. " 18 agos. Lodo-Pietro di Capitoni [illegible] Udine

Lodovico Mazzolini di Cividale.

Lana " ordinamento di consoli approvato IV, 1 t. (Cancelleria dei Patriarchi)

Processo per infanticidio. " 17 maggio. Il Com. ordina che Giovanni [illegible] della Donna che uccise il figlio e la comare (comatrix) sia rilasciata. h, g.

Podesti e Chiavari e Prefetti. " 20 maii. (In Cons.) Cum propositi per magistros Capitulj de passuro de anno quolibet vertente quod D. Capitaneus mandet illis de [illegible] quod illos de Capitulj diuturnitus per Utinum regalem et quod dicti de Capitulj [illegible] cum terram debeant animalibus ultra ripariam secundum formam statuti. Pan h, 8.

Guido. 1364 Gubernatores Sancte Ecclesie Aquileiensis.

Ga.P.di Prata mo. " D. Guarnerius Galli de Forolivio

Traditori " 21 iunii. Cum fuerit [illegible] quod [illegible] quod [illegible] quod

1365, 8 ott. L'elegge i cuntrari ad judicium l. 1, 8 soprin
Antonio Pelano —

Notaj giudicati

11 21 ott. Si mandano 100 fanti a Reggio in aiuto del Vescovo
cent. di l. 4, 163

Truppe a Reggio

11 Oldo Daniele di Cividale en presencia de Sadipio Canon l. 4, 163 t. [illegible] quelli [illegible]

11 Chiarafolo di S. Vito di Rosazzo promette [illegible] [illegible]

11 11 ott. M Conf. cum Bochino nostrum hostem [illegible] presentato l. 4, 165 t. [illegible]

Bochino = Ugo Pochi-
ese Boich = nome del
comune
N. 1365.
Valle di Arcano.

1365, die ultimo octobris (in Cor. 60) supra proposicione facta per dd. Decanum meiorij ordinis [illegible] et predictum Bonetti de Gravia nostre contrate specialiter electa pred. Pagnum de Gemona ordinis et pace per aliquem ab Illustrissima Dominacione eligendum cum [illegible] in nostra Patria Forijulii propter hujusmodi defectum impositum, [illegible] fuit quod eligantur duo qui cum pred. cum canonicis supra memoratis eligant quinque et plures, et inde facta solucione per Comune eorum mediatis [illegible] canonicis solvatur. Ann. l. 4, 165 t.

Assegnazione di pena
contro del Capitolo
Friuli
Peste
La Pieve di
Bergamo unita
al Capitolo di
Udine

11 31 ott. Supra proposita fuit per D. Margaritam [illegible] quod [illegible] [illegible] de Carnea que petit [illegible] [illegible] fuit quod [illegible] Violae Philippi quod det [illegible] Sa. 166. X 16 nov. [illegible] Margarita del quod Bertus [illegible] Odorici Filipputti Pauli, anglis. — 169 t.

Lite del Patriarca
Marquardo [illegible]
Aq.
Parlamento

11 10 nov. Nuncius, Pat. d'Aq. [illegible] l. 4, 168

19 nov [illegible] dell'elezione del Parlamento [illegible] 10 cavalieri e 10 [illegible] a piedi in [illegible] [illegible] a S. Daniele per il fodro di Le Sagrado. Reggio. l. 4, 170 t.

Fatto di Aquileja

Ungheria, Fatto di Montreale

= 28 nov. L'elegge tre per Quinterno ad contrahendum [illegible] l. 4, [illegible] t.

20. 19 dec. In Cons. Elezione delle Castella [illegible] Dalle [illegible] Sig. D. Lorenzo di Cagnano
Castellano
da Porta di Gemona di Prampero l. 4, 166 t.

Castelli di Gemona di Cagnano
di Prampero

12 dec. L'elegge due per quos stare ad incontrum le Signore di Aquileja [illegible] al Patriarca l. 4, 166 t.

Le Signore di Udine vanno
ad incontrare il Patriarca

1366, 8 ag. Il Patr. Sim. a. de al Comune de Cogne. ge.
corda di vista al Co. di Gorizia e gli dirizza da Sacco cavaliere
denari. Ven. L. 148.

1366 [illegible] Il Patr. Sim. a. de [illegible] L. 100.

Il Patr. Sim. a. de [illegible] Cignotti
Il Gorizia Federico Caldana Camerario del Con. a nel secondo Mandato
9 marzo 1367 [illegible] Camerario [illegible]
[illegible] Comuni necessario [illegible] L. 190.

16 ag. Il medesimo regola alla Cancelleria del Patr. in Cividale L. 192
Convien 19 aprile e li mandano 28 fanti [illegible] per le transgressioni
per tre giorni. L. 192. Li 16 detto [illegible] D. Federico di Montpreonelle
Due Nozze. 16. 16.

22 agr. Si elegge [illegible] ad esame il nuovo Statuto Patr. L. 192 t.
1366, 3 Luglio. G. Gonsalvo de Vinea de Palermo Cap. Gen. d'Udine.
[illegible] 3 Cancellieri [illegible] proposizione facta contra Comitem Gorizie et Leonardum q. Jacobi de Prisano qui attentaverunt Terram Sancti Quirini in nocte quam intrarunt Plebanum de Porpeto. L. 199.

1366, 16 Aug. (in Consilio) Super propositione facta per Manfredum Comitem q. Valentini proquod ejus fratres qui capti fuerunt de nocte cum Dominum Missi orbi qui Utinum mortaliter propter quod non audet se Utinum commorare, cum facta fit diligens inquisitio per d. Capitaneum, et Magistros Deputatos per Comitem, [illegible] vine abbitrata ritornare in Udine
Modo inquanto. L. 203 t.

1366, 9 Oct. Super 5 nuntii a Venezia col Capitano L. 232
a Nicolao notario q. Le Maire de Florentia
11 Nov. [illegible] quod [illegible] Consilio, [illegible] che
ogni casa di [illegible] [illegible] l'imposizione di den. 4 per marca
[illegible] [illegible] [illegible] fatta. L. 241. M. 4 dec. [illegible]
di pace entro 15 giorni [illegible] del Doge. M. 242 t.

Ann. IV Ingr.

24

1364. 2 ott. Li Leonardi della Fratta accettano il Vicario.

" 4 ott. Il Consiglio della Fratta elegge

" Lett. [illegible] Vicario [illegible] Consiglio [illegible]

" [illegible] del Comune

" [illegible] si eleggono [illegible]

" Francesco [illegible] figlio [illegible]

" 3 ott. Deliberatum fuit (per [illegible]) quod [illegible] Guarda Magna turris Castri, habito tamen consilio cum magistris [illegible] fiat ponit ut [illegible] 4, 153.

" 6 ott. Deliberatum fuit quod [illegible] Mantelli de [illegible] [illegible] 4, 84 t.

" 11 ott. Ego [illegible] [illegible] [illegible]

Pallio
A Medio di Vergine
Mangano !!

Non si può fare mentre nella milizia che
Vedova di Carpina.

Maestro portatore in Montemurro

Capitano Pisa

Ragione del nuovo Patto

Ufficio di Maestro di Campo

Bando di non incendiare nel campo sotto Rutino

Vedova di Maestro di Campo.
Alessia Negra

1365. 4 sept. Deliberano di giurare per mezzo anno.

" 1369 L. delib. corona d'oro Pallio 4, 103.

" 22 sept. delib. fiat quinta de Bitonto Pagani militis
duo unum Mastrallum Communis ad expensas Communis
Pagani de Pisa. 4, 104.

" 28 sept. M. Cons. delib. che non siano tenuti pagare
non possa andare per un altro 4, 107

1365, 12 sept. si concede Terra di S. Romano di Carpino. 4, 143.

1365, 21 ind. in pleno consilio specialiter congregato concessum
fuit et firmatum cum Melchiore pellipario Ulixis Lucchese
quod propter in nulla incurrat pena in Terra nostra Ulixis post pena
risq; coherentia rubricat dominus ejus Melchiorij, cum victoria
(victoriam) de quibus habet et dicit Melchiorij praedicare negare
vestem bene debuant et male valida quod adhuc non erant ante
constructionem hujusmodi maestorum. Non 4, 128 c

1365. 2 sept. M. Cons. fede mente eligere Capitano Pagani
di Serravezza e condizioni. 4, 132.

" 8 M. Cons. delib. mittere a Pisa mandando d'eligere
a Patto in loco Domini di Appiano Gherardesca 4, 133.

" 11 M. Cons. in congregatione di Pisa mandato detto d'eligere Lucchese
di Bagnolo per il Dr. di Gherardesca. 4. 133 t.

" 29 M. Cons. spongata Carta per capitulum di Maestro di Campo
con Maestro 4, 138 e dat. di ritorno alle donne di Carpino con
ben. dell'entrata di qua delle Carpina. 4. 131 t.

" Deliberato detto alla guerra a Lucca gente a piedi. 4, 139 t.

1369, 15 sept. super propositi per Catarinam uxorem Nicolai Bonaiuti
Terra Ulmi in pena mancy proprie ignem per ipsum incendium in
castro ante Burdinum et gratia restituatur. 4, 145 c.

" N. Simon q. D. Vivianda di Pesa

" Franc. de Bolduna Camerarius non [illegible] de hinc esse in Terra Pisarum Antonio
Pisarum q. Ghetto de la Stamperia.

" Duchia vedova di Maestro di Carpino.

1365. 10 Octobre. Ponte di fare la metà de' cavalli a fanti in Terra
magistri 197

1306, 15 Gennaio. Il Comune della Città di Verona ordina ai Rettori del Comune di Udine, Ann. 4, 240.

Ordine ai Rettori di Udine

Il 29 d°. In istanza di D. Giacomo della Porta di Gemona, il Comune delib.. di intervenire presso il Patriarca a favore di quel D. Gemonese per l'affare da lui connesso contro il Maresciallo Patriarcale. 4, 248.

Gemonesi presso il Maresciallo

Ingiunzione al Cogitaneo

Gemonesi

Vallio e roggia

Notai Giudicarii Camerario Marsia Ritteri

C 1

Credito di Cipro a Lagonegro per la Tobia.

Fr. 1142 [illegible]

Borsaglio

Poggibonsi

a carico Pubblico

Spese per l'Anno

Interessi Borsaglio

Obbligo di Lagonegro per la Tobia.

Da credito in Ultima e conto a quelli che non avranno Contratti.

Falsificazione delle farine

[illegible] Credito [illegible] Cipro [illegible] Lagonegro per la Tobia [illegible] Fr. 1142 [illegible] Tobia [illegible] 4, 289

Borsaglio [illegible] 4, 285.

Poggibonsi [illegible] 4, 287. [illegible] 4, 288

[illegible] 4, 288

[illegible] 4, 289 t.

Obbligo di Lagonegro per la Tobia. [illegible] 4, 290.

Da credito in Ultima e conto a quelli che non avranno Contratti. [illegible] 4, 290

Falsificazione delle farine [illegible] 4, 290

1,305

Pacht d. Mühle
unten d. d. Mattenhof d.
Langna

Zinsbrief
Ehrn.

1308, 21 Januarij. Lyon gibt dem Cistercienser-Kloster Kaisheim
pacht des Zehnten Cappel in Tübingen auf 10 Jahre um
Langna, Kyburgischen Gerichtes. 4, 3 ch. –

11 Februarij. Bertold Graf von Neuenburg und Graf von Nidau.
11 Feb. 1308 Januarij 21 Valentino.
Cum ecclesia in Nidowe, ad nostrum jus patronatus spectans, vacaret
per obitum magistri Conradi Hugonis, ordinem Predicatorum professi
cum ecclesia [illegible] 4, 315.

Zinsbrief
Ehrn.

Mangold, Vogt zu Nidau, verkauft an Kloster Rüeggisberg
eigene Zinse zu Nidau um 4,319.

Lehenbrief
Ehrn.

21 Dec. Hugo magister scolarum Basiliensis ecclesie, Rudolfus de Arbona
per ingressum ecclesie de Nidowe 4 321 ℔ Vadz 2 marcas. f. 324.

1308, 2 Januarij. Hugo Rudolfus de Arbona
ecclesie Basiliensis per obitum Conradi Hugonis de Nidow 4, 324 (1 Rhein. fl.).
in ecclesia Nidowensi decanatum ecclesie Basiliensis
de Arbona, quod Conradus de Arbona
in Hilgenpach duas curtes cum quodam prato cum [illegible]
cum [illegible] 4, 325 ℔

Thun Vogtei

1 Mühle zu Hilterfingen. Ruodolfus genannt von Hilterfingen.

Heinrich v. Hasle
Hasle

Heinrich v. Hasle, Ritter, Sohn des Ritters Heinrich v. Hasle, gesessen zu Hasle,
Sohn des Ritters Heinrich v. Hasle, gesessen zu Hasle, [illegible]
Hasle, [illegible] Hasle.

Kapelle Hasle
in Signau.

1308 Januarij 21 Valentino. Cum ecclesia in Signowe, ad nostrum
jus patronatus spectans, vacaret per obitum Conradi Hugonis
quondam ecclesie Basiliensis 4, 315 ℔.

Bollafingen.

1 Hofstatt. Cum [illegible] Hugonis de Arbona [illegible] ecclesie Basiliensis
debitum fuit apud Bollafingen [illegible] Hugonem [illegible]
et quidam alter [illegible] Bollafingen [illegible]

Bollafingen

propter [illegible] 4 3 ß 4

11 Januarij [illegible] 4, 4.

1368, 6 ott. Consiglio generale. Assenti 1, 356.

6 detti. Si propone di mettere ai voti gli Statuti.

1 detto. Si delibera di mettere ai voti la proposta di Bruno, 4, 358

3 nov. Dato mano alla deliberazione fatta questa mattina dal Consiglio generale, si propone di mettere ai voti gli articoli e provvisioni da osservarsi nell'elezione degli ufficiali, 4, 360 t.

7 nov. Consiglio generale per gli articoli e provvisioni da osservarsi nell'elezione degli ufficiali, deliberazione fatta in detto Consiglio questa mattina, si propone di mettere ai voti gli articoli e provvisioni da osservarsi nell'elezione degli ufficiali, 4, 360 t.

9 detti. Si propone di mettere ai voti gli articoli e provvisioni da osservarsi nell'elezione degli ufficiali, 4, 360 t.

11 detti. Si propone di mettere ai voti gli articoli e provvisioni da osservarsi nell'elezione degli ufficiali, 4, 360 t.

12 detti. Si propone di mettere ai voti gli articoli e provvisioni da osservarsi nell'elezione degli ufficiali, 4, 360 t.

Schiappo

Pignoramenti e consegne dei pignorati.

Multe per vetri. Cancell. Patte

Volta dei pretori

14 maggio. Si propone di mettere ai voti gli articoli e provvisioni da osservarsi nell'elezione degli ufficiali, 4, 360 t.

15 maggio. Si propone di mettere ai voti gli articoli e provvisioni da osservarsi nell'elezione degli ufficiali, 4, 360 t.

16 maggio. Si propone di mettere ai voti gli articoli e provvisioni da osservarsi nell'elezione degli ufficiali, 4, 360 t.

17 maggio. Si propone di mettere ai voti gli articoli e provvisioni da osservarsi nell'elezione degli ufficiali, 4, 360 t.

18 maggio. Si propone di mettere ai voti gli articoli e provvisioni da osservarsi nell'elezione degli ufficiali, 4, 360 t.

19 maggio. Si propone di mettere ai voti gli articoli e provvisioni da osservarsi nell'elezione degli ufficiali, 4, 360 t.

20 maggio. Si propone di mettere ai voti gli articoli e provvisioni da osservarsi nell'elezione degli ufficiali, 4, 360 t.

21 maggio. Si propone di mettere ai voti gli articoli e provvisioni da osservarsi nell'elezione degli ufficiali, 4, 360 t.

22 maggio. Si propone di mettere ai voti gli articoli e provvisioni da osservarsi nell'elezione degli ufficiali, 4, 360 t.

23 maggio. Si propone di mettere ai voti gli articoli e provvisioni da osservarsi nell'elezione degli ufficiali, 4, 360 t.

24 maggio. Si propone di mettere ai voti gli articoli e provvisioni da osservarsi nell'elezione degli ufficiali, 4, 360 t.

25 maggio. Si propone di mettere ai voti gli articoli e provvisioni da osservarsi nell'elezione degli ufficiali, 4, 360 t.

26 maggio. Si propone di mettere ai voti gli articoli e provvisioni da osservarsi nell'elezione degli ufficiali, 4, 360 t.

27 maggio. Si propone di mettere ai voti gli articoli e provvisioni da osservarsi nell'elezione degli ufficiali, 4, 360 t.

28 maggio. Si propone di mettere ai voti gli articoli e provvisioni da osservarsi nell'elezione degli ufficiali, 4, 360 t.

29 maggio. Si propone di mettere ai voti gli articoli e provvisioni da osservarsi nell'elezione degli ufficiali, 4, 360 t.

30 maggio. Si propone di mettere ai voti gli articoli e provvisioni da osservarsi nell'elezione degli ufficiali, 4, 360 t.

31 maggio. Si propone di mettere ai voti gli articoli e provvisioni da osservarsi nell'elezione degli ufficiali, 4, 360 t.

1369

Adì 9 maggio [illegible] Consiglio [illegible]

[illegible]

14 detto [illegible] Maestro Andrea [illegible]

18 maggio [illegible]

26 maggio [illegible] Lire 381 [illegible]

[illegible] Lire 384.

[illegible] Lire 385

8 giugno [illegible] Lire 389.

[illegible]

13 agosto [illegible]

21 [illegible] Lire 398.

[illegible]

11 & 11 Novembre [illegible]

24 Sept [illegible]

Den. quod [illegible] Lire 402.

[illegible]

Concordato

1369 . . . .

. . . . .

. . . . .

Concordato per Udine

. . . . . 5, 11

. . . . .

. . . . .

Ufficio Forni

. . . . . 5, 16.

. . . . .

. . . . .

Forni (Ufficio)

1370 . . . .

. . . . .

. . . . .

. . . . .

. . . . .

Ufficio dei Forni

. . . . .

. . . . .

Acqua condotta dal Tagliamento tra Spilimbergo e Valvasone

. . . . .

Monete

. . . . .

. . . . .

. . . . .

. . . . .

. . . . .

1370, 29 maggio. Nos, [illegible] Capella di Pisa
[illegible] Capella di Pisa
[illegible] s. 47.

1370 [illegible] Camera
[illegible] Misure di vetro
[illegible] Dottr. del Patriarca
[illegible]
[illegible]
[illegible]
[illegible] Fondi a Roma
[illegible]
[illegible]
[illegible]

1371

Corpi di Guardia Armamenti

1371, 10 gen. Udine. Il nobile Nicolò Cavalli q. Nicolò, Capitano di Udine, all'ingiunta di [illegible] Deliberazioni, deliberazioni e ordinanze [illegible] Quinta di Dodici armati in Udine con Patriarca e [illegible] a mantello. 5 [illegible]

Pordenone

[illegible] Pordenone [illegible] 5, 108. –

Id.

21 gennaio. Il Podestà [illegible] Pordenone [illegible] 5, 108 t.

[illegible] Bernardo Francesco Barbarigo

11 gennaio. Libri dei Canoni [illegible] S. Francesco di Savorgnano di Udine 1150. — 5. 114 [illegible]

Bombeni

1371. [illegible] Bombeni q. Giacomo di Cividale [illegible]

Castt. di Ursinergo

1371 die Lycis. Le Vicinie di Villalta, Lupia, Magnano di Cividale [illegible] Ursinergo [illegible] 5, 129 t.

Torre del Castello

8 agosto. Deliberazione di Comune di Torre [illegible] Comune. 5, 129 – [illegible] 10. 10.

Messa nuova del Corpo del Patriarca.

11 Sept. Sigismundus [illegible] Dominus Sanctissimum Patriarcam [illegible] Patriarcha [illegible] Udine [illegible] 5, 131

Pietrapelosa

11 Sept. [illegible] Pietrapelosa [illegible] 5, 131 t. [illegible]

Bardi

11 Angela moglie di [illegible] Bernardo de Bardi

Lipsori

11 Elisabetta vedova del [illegible] Lipsori.

Parlamento

11 22 Sept. [illegible] Parlamento [illegible] 5, 134

1371 Lib. N. Reg. Gabriele Cavarzere. Libro Matricola generale Parte. Cavarzere e Cancelliere

1341, 10 Ott. [illegible] Istria

" 13 Nov. [illegible] Parlamento.

" 17 Nov. [illegible] Andreotti Pontegnacco Schiavina

21 Nov. [illegible] Statuto delle Giudie

1° 6 Nov. [illegible] Diamante

[illegible] Marzeggi contro il Petrarca

1372, 16 Gen. [illegible] Sig. di Prampero e la terra

" 10 Gen. [illegible] Marquino di Chiozza

2 Feb. [illegible] Nob. di Ragogna Sig. di Pedrera

23 Dic. [illegible] Marzi. di Chiozza

29 Dic. [illegible] Latrina pubbliche

15 marzo. [illegible] Cancelli del Patr. in Udine

Su un terreno Castello presso Cormons

1372, 6 apr (In cur) Ingo p 17s 1d per d Franciscum de Savorgnano referentem de ambaxiata facta per Angelum de Mossa ex parte D. Marci P. Grapt (regentia) a Venetis i villa ... iud. Cormons Cividalen et de Glemona et illo de Spilimbergo vellent fieri unum castrum ... Cormons, facto Domino Patriarche. L, 184 t.

Margherita di Chioggia

Adalgerius de Clugia

|

de Margherita

et Margherita

Tabula in lingua latina anno 1344.

Sul nuovo Castello presso Cormons.

13[illegible] per ... mandatione ambaxiatorum, et D. Marcilium Savorgnanum ... facta a Comunitate Utini de eo quod ... unum castrum penes Cormons et ... ad ... Utini, ... 18[illegible]

10 Apr ... Utini ... de Cana Venetis, ... 185 t.

... ambaxiata facta ... per eum ... Utini, ... et ... de Spilimbergo ... Cormons. ... 185 t.

Cast.o i Gorgi Corte in Udine

23 mar ... 180 t.

10 Apr ... 194 t.

Cast.o a Gorgo

... 189 t.

Utili

10.a ... Utini ... Gorgo ... Cormons ... Gallipanno ... Utini ... Utinensibus ... Utinenses ... Utinenses ... Utinenses

5, 190

(Fina Jerne

Flambro e Sevegliane

Volgen in Udine

Vide finaliter et ultimum tractatum Vol. 5, 203 t. a 204 t.

finalità (fine)

Bardi

Arte de' guanti

Not. di Pratta

Parlamento

Gazzetta di Reggio.

Ch. di S. Giovanni

Dette Andreola stupend

Schermaglia a fuoco tra

Danno prodotto dal gelo

Carole

Viaggio della Corte del Co. di Gorizia

Picoffi d'Aquil.

Strada pel Cadore

Custodia della Patria

Orologio e campana.

Bardi

Torrente Torre

Co. di Gorizia.

Consiglio

1343, 31 luglio. Il Com. di Belgia [illegible] quello di Udine provvedimenti. Mercato in Aqui[leia]

Con quella [illegible] Belgia [illegible] £ 1,299 t.

[illegible] Tolmezzo [illegible]

[illegible] £ 300 t. [illegible] £ 3 [illegible]

[illegible] Tagliamento £ 336 80.

[illegible] £ 300

[illegible] Cattedrale di Aquileia [illegible]

[illegible] £ 305

[illegible] Udine [illegible]

[illegible] £ 308 t.

[illegible] Udine [illegible]

[illegible]

1344, 1 [illegible]

[illegible] £ 5, 09 t.

1344 [illegible]

1344, [illegible] £ 3,5

28 [illegible]

2 [illegible]

Ichernae

1375, die [illegible] ... [illegible] ... [illegible] ...

[illegible] Cividale

[illegible] Cividale [illegible] Tempio

[illegible] Pal. [illegible] Pal. [illegible] vocal

Case comunali del comune

Feudi

Signore di Friuli

Maestro di [illegible]

Tempio

Campanili

Mura

1398 7. X. Nicolò Gabrieli Camerario e Patrizio [illegible] Leg. mo.
ed Ettore q. Antonio Pedemonte.

" 2 detto. [illegible] Camerario e Cappellani
" 6 detto. [illegible] 6, 148. e 9 detto f. 149 t
1398. 11 detto [illegible] da S. Caterina Leg. mo [illegible] nella Patria Notaj
ultra Tolmezzo. 6, 150 t. Leg. Gen.le in Patria
" 11 detto [illegible] Patriarca [illegible] [illegible]
nella consegna con [illegible] [illegible] [illegible]
altra della pietra. 6, 151 t. — detto [illegible] Atti di Ufficio Udine
" [illegible] nella pergamena. 6, 151.
" 28 detto [illegible] Cart. di Pietà
" [illegible] Pietà di Pietà. 6, 154 t.
" [illegible] [illegible] [illegible]

19 genn. Bartolomeo ed Stefano Bisterlini [illegible] Cantare in Capello.
Bisterlini
con altri [illegible] [illegible] [illegible] Leggi speciali in Friuli
in Udine. 6, 159 t. e 161 t. e 163 t.
1378, 23 nov. [illegible] Interdetto
[illegible] e provvisoria Cividale. 6, 161 t.
1378. 26 nov. [illegible] Nanini
[illegible] Giovanni Parenzo. 6, 162
27 nov. [illegible] Battesimo di Pietro. 6, 163 t. Parole in Friulano tradotte
6 dec. [illegible] Interdetto
Interdetto. 6, 164.
Parlamento
14 dec. Salario di un Cavaliere del Parlamento. 6, 164 t. Pratica
+20 dec. Grazia [illegible] Pietà [illegible]

1379, 4 gen. [illegible] Stalle in Udine
e [illegible] Organo

a. d. d'Udine
Camerario

Schioppo del
com. d'Ag. Cap.
Camp. di Ventura
Card. di Narbona

in fra Valle

Campi con
d. in ex.

Torre del Duomo
abbruciata.

Mandi

1339 Jeronimo Cap. Agilarus de Gubertis Dott. in Legi Cap. Udine et Udine.
1339, 20 ianuarii. Supra requisitis de Adoptio accommodato per
Commune Udine Comuni Aquileie, ut patet ibi per instrum. 6, 1/2.
et 50. libras de quarta della Campagna di Buiga et Aprilis dalla
nona. 50.
Item supra petitione Capitanei et Consilii et Universitatis Udine super
200 Ord. Ordine diruendi Castrum et portandi ad Campo ove devenit Turris
Item ad ecclesiam Sancte Valle 16, 1/2.

9 febr. Supra propositis per Gundisalvum (nuntium Utinensium) de modo
tenendo supra facto Castrofranci et item in inveniendo campanas quam citius
necessarias ad predicta; item de facto stratarum in Terra in quibus erant multi
muscolini fossi et non erant in ordine; item de facto Turris Episcopi Maurisii
que ibi combusta fuit et replicatur cito ne magis ruinam incipiat, et
item de certis expensis faciendis circumcirca in Terra, super quo remedium
capiendum; item de aliquali pecunie quantitate capienda super
qa fecerunt promissa de expensis ligna et legnami facto

Item super propositis per Gubernatorem et Comunem Quadruvii de Orlago (1449)
esse poliendum cum impropterio in anxiet; deliberatum fuit quod Camerarius et
Provisores debeant super hoc providere et reperire consilio

Et deinde fuit per ipsum Capitaneum et Consilium publice Petrum Nicolaum de Cadro
certa turrim et Ecclesiam predictam ignis periculum et consum, pro ipsa
et omnia bona empta vel non bona combusta, dolenter et detinabile et incum
cupibile pro cuius tanta terre propter impetum ignis Turris
ne ecclesia fremant et ruinam et pari pericula ovenia circa predictam pro
ut eorum presentiam et Viros Johannes Dni Gabriele, Jacomacius abassidibus
et Johannes Leonardi Dominici una cum Jacobo notario Camerario ipsius facto=
ce. ~~Item supra ligna~~

Supra requisitionibus gentium debentium capere ad removendum ignis et aliorum
circumcirca pericula et alij necessarij adiuvandi fuit orto de guerra
et tandem in predictis. — Supra infrascriptis qui pro veteri exponentes
maximi et ideo bonis periculis dispendentes nequ[e] minorem impetum ignis
ne ligna combureter, quod eis provideatur dictum quod in futurum continetur

[illegible] Salerno

1379, 9 febr. [illegible] Nicolao [illegible]

[illegible] [illegible]

11 feb. [illegible] Simone [illegible]

11 feb. [illegible] Scalabrini [illegible]

[illegible] S. Giovanni

[illegible] S. Carlo

28 feb. [illegible] Porta della Città

1379, marzo. [illegible] Cappella di Salerno

15 marzo. [illegible] Porta

a S. Gio

1379, 17 marzo. Capitoli per Johannem Lafranchini presentati con-
cum [illegible] debeat [illegible] Pulcia S. Johannis cum suis complicibus
[illegible] de cum [illegible] Ord. fol. 6, 196 t.

Divieto del Capitolo contro la Chiesa di S. Gio Batta

1379, 26 marzo. Capitoli per d. Capitulum exponentem ex congregatione
[illegible] Baptiste quod
[illegible] Sancti Johannis [illegible] fol. 6, 197

Castel. Tredozio

1379, 26 marzo. [illegible] Pulcia. 6, 198 t. e 199 t. e 202 e 203 t. e 205. e 206 t. e 207 t. e 212 t. e 214. e 215 t.
1379. 26 die Mensis Mar. D. Castellanus Castaldie de Tredozio.

Bombarde delle Contrade

1379, 24 Mar. [illegible] deliberatum fuit quod deputati per quemlibet
[illegible] et [illegible] bombardis
[illegible] bombardis [illegible] bombardis
[illegible] Tornado Rondoni et aliis de deputatis
[illegible] fol. 6, 206.

Milizie chiamate dagl'Inglesi

[illegible] Pulcia [illegible] Fed. dicte [illegible] Curagna [illegible] Sanctum [illegible]

Leggi in Istituz. del Patr.to e Bandiere del Comune

1379, 16 maggio. Il Capitolo delibera mandare la sua Bolla al Parlamento, fol. 6,
a [illegible] dicta [illegible] Comune, [illegible] fol. 6, 209.

Parlamento

1379, 18 maggio. Atto di opposizione nel Parlamento quod [illegible] fol. 6, 210 t.

Ch. di S. Gottardo

1379, 18 marzi (Cap.) [illegible] Johannem [illegible] Ecclesie S. Gotardi, deliberatum fuit quod [illegible] Lucie [illegible] Gerolamo Gambertinis, [illegible] tribus ut se informent debeant cum d. Capitulo de privilegiis et pactis dicte Ecclesie et de [illegible] Capitulo in solidum de dicte Ecclesie. Ann. 6, 210 t. e 211. e prima

Guerra e Amb.te a Firenze

1379, 18 maggio. Non è [illegible] Ambasciatori Re d'Inghilterra [illegible] fol. 6, 210 t.

Fratelli

1379 Subdita vedasi d. Leonardo della Fattina.

1379 8 Sept. Mandatum Capitaneo Chiozie. 6, 213. Capit.o Chiozze

11 29 d. Super proposito per partem dominorum Patriarche quod mittatur ad eum D. Petrus tres quatuor idonee persone cum quibus ipse possit conferre in parte Tergesti terre ipsius Domini nostri Patriarche, allectis fre- quentibus D. Hug. de Cumbertinis, D. Antonio de Savorgnano de Forumjulii de Cantonis et Petro Antonij notario ac aliis Dominis quibus sibi videbitur, de expedit. 11, 218.

Et in hiis deliberatum fuit quod Petrus Judex Ufficialis, Sa- pientes nobilium capitis quorum voluntas fuit de hoc quod fiat de hoc ambaxiata ita quod remaneat ad Rectores vel pars relationis fiende per dictos viros D. Raynaldum, Nicolaum Dnum et Hectorem. 6, 216 t.

9 Sept. Super proposito per Nicholaum (de Boldo) ex parte dicti preteriti Patriarche habebat quandam guerram contra Tarvisinos de qua Dominus Ducatus Venetiarum requisivit Dominum nostrum Patriarcham, deliberatum fuit quod respondeat de predicto Dominum Ducem Venetiarum quod ipse mittat ad partes Tarvisii quos dominus noster Patriarcha, qui expresse declarant predicta Dominum nostrum Patriarcham et Capitaneum Civitatis, de Glemona et de Cividato quos habet ibidem tenet. 6, 214. cancellato

Ambasciatores del Com.e di Venezia presentati. 6, 218 — V. 213 tergo, p. 218 t.

Tarvisino

Super proposito per Johannem de Tyanea Tarvisinum per parte Dominij de Castelbo quod ipsum Com. Ut. imponatur ei per viagium Arcis de obligatione eidem facta de Civitate et Jurisdictione Tarvisii, deliberatum fuit quod dictum Com. quod Dictum privilegium non obliget dictum Commune, ideo committatur Capitaneo vero D. Cyprianus et Sapientibus videre et examinare dictum privilegium et tunc terminetur inventa, in Consilio referre et deliberetur. 6, 214 t.

1379. 9 Sept. Mandatum pro Capitaneo Jacobo de Lauredano Capitaneo Civitatis Vetule pro Illustri Domino Andrea Vuarco filio del Duce di Genova. 6, 221. Figlio del Doge di Genova.

Super proposito per Nicholaum de Boldo victualia ad Tergestum emi facta quod- dam mercatum informentur, quod Tergestini petant victualia et quod Capitaneus quod. Ridem debeat exportare (Civil). 6, 222.

Super requisitis per partem Communis Tergesti Capitaneus provideri de prestando

1379

eidem virtualia pro ista hominum dicti Communis et hominis eiusdem
Comitatus Castiglionensis; deliberatum fuit quod Comune Ultini
Comitatus Tergetti teneatur dirigendo negotia Communis
vigore ad Montempulchanum 6, 223.

Marsiglia

6 aug. Capitoli presentati per ambasciatori di Tergetti, richiedenti ei provi-
sioni et riformagioni de rebus per eos petitis, deliberatum
fuit quod Comune Ultini Comitatus Tergetti
et Comune Ultini Comitatus, in presenti necessitate eandem Communitatem
Tergetti insequente brigiatur pro dicto Communitatem Ultini dicte Communitatis
Tergetti, cum florenis decem ad rationem Communis Ultini predicte
pro quolibet predictorum Communium Ultini vigore ad Montempulchanum 6, 224.
Ic registrata nel libro segnato del Provveditore a 58 dal detto Regd. 6. 226.

Gabriello

8 aug. Capitoli presentati nomine Gabrielis de Gabriellis Ambasciatorum pro
Communi Ultini, et pro gratiosa provisione super legge contra de ignorantiam 26 Gabriellis
- Mariotti et nostrorum et pro gratia facienda deliberatum fuit quod Comune
provisionem de qua supra fit mentio obligare Comune Ultini in casu quo si
ex hoc sigillo Communis, quod dicitur Gabrielli de Gabriellis
compar. et indempne dictum Comune Ultini ab omnibus damnis que pati-
potest occasione huiusmodi obligationis predicti et dicto sigillo Com
Ultini vigore ipsius provisionis et non aliter. 6, 225.
Registrato nel Libro del Consiglio del Podestà. 6, 225 t.

Marsiglia

24 Sept. - Capitoli presentati per Ambasciatori di Marsiglia regrando ad
Fratrum Predicatorum. 6, 239.

Ambasciata Frate

Ad istanza di Fra Gabriello de Gabriellis Ambasciatore, chiede un passo per andare alla Badia Pardi, 6, 240
1384. Petizione domanda armi per andare in Ungheria di Fra Gabriello
eletto in Maestro. — 6, 241.

Notaj giudiziali

30 Ott. Collegio de Notaj in forma pubblica Capitoli —
Stipendi Registro Riformagioni Atti 6, 246 t
9 Ott. Deliberazione nuove compagne delle ad una provvisione Chiesa di Barbiano.

Compagnie di Barbiano.

a tempo delle guerre del q. Ridolfo Salvucci 6, 248

1380. 1 Oct. Colegium octo notarij ad scribendum acta consilij generalis Capituli 6, 292 Notaj Consiglio

11 [illegible] Pauli de Bologna. Ult. 6, 292 t. Notaj Consiglio

5 Oct. Rubeus Cavatorij. 6, 294 t. Rubeto Cavatori

12 Oct. Super proprietij [in Capitulo] per D. Paulum de Gambertinis de facto suo proprio contra quod petit, quendam notarium electum in cancellarium [illegible] Cancell.a Duomo

alter contradictor allegatur quia [illegible] 6, 294 t. [illegible]

1379-80. Franc. de Cavaliat. Camerar. [illegible] 301.

1380-81 Sen Valentinus de Valentinis Camerarius. Camerario 37

1380, 19 Oct. Ricus Nan[illegible] Tortorato Condotta

19 Oct. Notarij de Camera pro [illegible] 6, 302 Not.j di Camera

29 N. Camerarius assignat [illegible] Camer.o di Comune

29 N Pupillum, Vitesandrum Cacciat Pachylanum 6, 303 t Trappa di Marano

30 N. [illegible] Pupillo, Vitesandro Cacciat Pachylano Trappa di Marano

1 Nov. Nicolaus [illegible] Campo di Pistoja

1380, 4 Dec. Super proprietij per mag. Rem Lanellum [illegible] Lanello-Orologio

[illegible] 6, 302 t.

[illegible] Ardenghi

1381, 2 Jan. de Ranuccio de la Porta de Vicenza Vicario in Torricella. 6, 316. Vicario di Torricella

1381. 2 Jan. Nicolaus Dei Ghibellinus de Ostiglia portat literas [illegible] Ostiglia

pro [illegible] 6, 317.

11 Cotterina [illegible] Tingha

1381, 29 Jan. [illegible] 6, 322 [illegible]

1290. [illegible] Sanzegnano [illegible] Pipp.o Sanzegnano

[illegible] 6, 323.

1 Feb. de Riollegrano [illegible] Lodi p.o Sette

Danni del Torre

Reje

Giovanna Navarra

Reje

Cust. del Castello di Udine.

Cust. del Castello di Udine.

Imperatori di guerra.

Sigilli della Fiera studente a Bologna

Tizzoni

Tizzoni-Varano.

1382. [illegible] . 6, 1350

1382 [illegible] 6 ottobre 6, 391

1382, 13 gen. Provvisione [illegible] Ospedale degli Ardinghi. 6, 373 e 380.

Provvisione [illegible] degli Ardinghi

11 27 gen. [illegible] de' Capitoli [illegible] 6, 376

Cappella di S. Giu. di piazza

1382, 6 marzo. [illegible] Jerusalem [illegible] 6, 381.

Gerusalem

1382 8 febbraio [illegible] 6, 384

Cappella di Fagagna

1382 30 sept. [illegible] 6, 386 r. e 388.

16 Maggio. [illegible] 6, 388

Sepoltura per Capostipiti

19 giugno. [illegible] 6, 389. -

Giudici e Notai

Peste.

1381 del settembre.

Notai giudiziari

Ottobre. Provvisione contro Alessio, fabbro e [illegible] 7, 7a

Provvisione contro Alessio e l'Abbadessa ecc.

12 a condannare fabbro ad offese [illegible] 7, 10 t. e 19 t. e 22 e 78 t.

1 nov. [illegible] 7, 12.

1381, 11 nov. [illegible] 7, 13 t.

Pittore

11 nov. [illegible] 7, 14 t.

Lampada sotto la loggia.

1381. [illegible] Pangano Canonico.

11 nov. [illegible] 7, 17

Torre del Castello e Chiesa.

11 [illegible] 7, 17.

Orologio-Livello

11 [illegible]

1381 Dec. [illegible] 7, 29 t.

Maestrie

1387, 27 dec. Ego Jacobus Nini de Ravenna ad honorem Dei et beate Marie Virginis et beati Francisci de Nini ordinavit quod fiat una Capella in S. Odorico et una Capella S. Joannis in platea Communis, unde signata quod ... dicta, dotanda cum fructibus dicte ... quod dicta Capella ... in platea communi prope ... et quod alia Capella ... dicti q. Francisci ... Lego ... pro ... ducatos 4, 31

1382, 12 dec. D.no Ingelmo ... cum Adam, Armando Oliver ... Athena. 4, 39

1387, 26 genaio ... pro ... de ... mesi. 4, 38.

Organi — Il 19 marzo. M.o Nicolino ... 4 Organi. 4, 41.

Fonte battesimale — 1421 disp. Stefano Andreotti ... 100 Lire ... pittore di una tavola ... 4, 5 s. t.

Castello di Villanova — 1382, 28 sept. ... Castello di Villanova ... Villanova. Lego ... 4, 5 s.

Castello di Ildra — 1382, 9 ... 76. 55.

Pittore — ... pittore —

Card. di Pavia — 1382, 9 marzo, Bolidensis ... 4, 5 s. t

1382, ... Lego ... 4, 6 s. t.

Gabrieli — ... Gio. 4. S. Gabriele. —

Pittore e Fiat di Sebastiano — ... pittore ... Sebastiano ... 4, 64.

Campanile di S. Odorico — Il 25 maggio ... 4, 65 s. t.

Il 30 ... 4, 65 s. t.

Le lavori ... in Castello

Uccelli

Parlamento
Pesce

Passerano nel
Duomo
S. Quirino

Pr. Stone in Fi
Ospizio
Brezza

Ospizio di Villalta

Fiume di Camino

Tinghi
Duomo

Castello di
Villalta

1383, 4 Sett. Giovanni de Zinitis cancellarius Civit. de Laude

Bandum del Comune già a Udine

nomine d'Jacobum Castellum Comunis Utini presente Magistratu

de provisionibus Comunis de anno in anno, per duos mens. f. 1697.

Et 5 sicut [illegible] una Lunaria Magna plateata Magna Summa Salarii f. 191

Lunaria in piazza

383. die Mercurii 5 mensis Jacobus de Cucanea Civis Utini

Fanfogna in corso

38. Lecta [illegible] Tedeschi [illegible] Baptista Cappellanus [illegible]

Il 10 Lecta [illegible] in Apothecaria [illegible] Tedeschi f. 189 t.

Apothecaria in Via Grande?

[illegible] Giacomo [illegible] Tedeschi [illegible] Jacobus [illegible] Sacerdos Utini

Parroco

1383. Tedeschi Francisco fratelli di Lazzaro.

Lazzaro Parroco?

[illegible] Tedeschi [illegible] Baptista [illegible]

1383 die 2 Sett. Magna Cancellaria Comunis Utini coram D. Nicolao (de Savorgnano)

et Magistris Deputatis super Utini ac plateis Magistris [illegible] [illegible]

[illegible] [illegible] [illegible] [illegible] [illegible] [illegible]

vardey de Canciano Magistris existentibus [illegible] [illegible] [illegible]

[illegible] [illegible] [illegible]

Arm. per il Decano

1383 [illegible] Bartholomeo de romanis, Henrico Scandrico, Nicolao Zupponis canonicis quatuor Decanie d'Udine. ℔ 209.

Gio. de Superiore, d. Giacomo Bobello, d. Borgo d'Aquileia e d. Pietro. 76.

Fonte de

1384 Ser Nicolaus de Cargna ser Nic. ad vendendum cum fundis et magasettis. St 209 t

Ospedale di V. / Cimeterio

1383. [illegible] Simone d'Andrea Cappellano di Martignacco.

1384 Ser Gio. di Tagliamento Canonico del Com. d'Ud.

Fiume di Bamberga

1383, 10 julij deliberatum fuit quod dominus D. Episcopum Bambergensem qui nuper hic in terra applicuit in quibus et cum personis suis expendantur due marche den. ℔ 234 t.

Castello di Madrisio

Il 20 luglio [illegible] di Spilimbergo al C. d'Gorizia per Federico di Spilimbergo [illegible] il Castello di Madrisio e per [illegible] il Cardinale di Ravenna che mandi a lui altro ambasciatore. [illegible] ℔ 234. -

Fiume da Cividale fatto Vicino d'Udine

Sebenna

1383, de mense septembris. Magister Flore de Cividato diricatum receptus fuit in civium terre cum capitulis aliis observandis et D. Federicus fuit fideiussor. ℔ 239 t.

Ambasciata (per [illegible]) di Vicenza

1383, de 11 augusti. Supra [illegible] per magistrum Jacobum Scriptorium de Vicentia ut recipiatur ad salarium Communis pro anno ℔ 240

1383, 14 aug. Supra [illegible] per Mag. Jacobum de Vicentia pro [illegible] maioris salarium xx marcharum ordinem; deliberatum fuit quod eidem detur pro suo salario de marchis den. xx quolibet anno. ℔ 240 t.

[illegible] Leonardo di [illegible]

[illegible] Ostia morte del q. Odorico, Citadino Feltrino, Bello di, Giacomo [illegible] Jacobum Fiume q. Le Magistro d. Odorico e Tedea di lei sorelle moglie di Odorico di Castello. Ann VII. 332

Malizia a Belgrado

1383, 2 augusti [illegible] Andreas de Belgrado ex una parte et Conr. ℔ 244.

Capitoli di S. Stefano di Aquileja

1383, 25 sept. [illegible] per [illegible] per D. Odonem Episcopum Ordinarium [illegible] D. Petri de Collemonte Prepositi S. Stephani Aquilegiensis, omnibus locationibus [illegible] fructuum et additum dicte [illegible] factarum a Antonio de Monteviridi et Valentino de Valentinis. ℔ 244 t.

1383 Simonina mogl. del nob. Odorico q. N. da Susanna. — Susanna

1383 die 5 Junii. Ser Comes ann. impignorat. [illegible] — Non impignorati fatti.

1383 die 5 Jun. Ser Simon de Strassoldo Capitan d'Udine elesse
per Nodaro e Sub. di Fagna Comune. Luca q. ser Nob. Notaro
del Capitano in Giudizio suplente. Marino notaro q. Nicolai — Notai giurati. Marino N/a q. Mango

Marghinasul. — Mangonasul.

1383 4 Oct. 9 ammesso in Trat. Nob. Pellicciari in Udine. £. 252 s — Trat. Pellicciaj

1383, 7 Oct. Eletto dal Sindaco di Udine Capitan Jan. [illegible] — Collordo Cap. Gen.le Nuovi Eletti

con mero e misto imperio e di due consiglieri alla Mercanzia e due
alla Com. di Udine. — Fanzini Dignorati Consiglieri. — Ino

1383, 20 Nov. Ligna progressis per mag. Bartolum de Vicentia rationem suam
salarii, ita debend. in curia patriarchali, etiam: Item Jac. Electori et Jo. Blasii
Johannis ut dicit ragionem cum aliis deputatis £. 2694. — Salario all'arbitrato.

1383 die 5 Dec. £. 244. —

Nomi di Paesi dell'Friuli — Città, Ville e Castelli del Friuli.

Gulia — Spilimbergo.
Cividat — Cividale
Padiura — Paderno di Cividale.
Pasiglan — Pasiano

1384 (Gregoriano) Nomi di quelli che giurarono Statuti del Capitano contro i delinquenti etc. — Atti Notarili del Capitano in Udine, delinquenti.

Mercanzia di Udine — Francesco Jacob Leonardi Matei Podest. — N. 51. — — Angelo Leonelli Podesta.

Borgo Gemona — Domenico di Andrea Fabbro — N. 54.

Borgo Spilimbergo — N. 100.

Borgo Grazzano N. 86.

Atti Notarili in Mercanzia: Giovanni Ottavini, Annunziata Spezziale, Fiorino Cavallazzi, i Matei, Nicolò Candido Spezziale, Bernardo Notaro di Feletto, Nicolò Andrea di Valentino Spezziale, Giovanni Cristofolo, Nicolò Baldovino, — Atti Notarili della Mercanzia di Udine

1387 A 2 Gennaio in Mercanzia.

Ufficiali di nuova Famiglia

Lorenzo Ghiberti

Maestro Felippo

Bartolomeo di Leonardo Tedeschini.

Antonio di Cristofano

Giovanni di Lorenzo di Cione

Matteo di Cambio di Matteo

Tommaso di Antonio

Maestro Piero Broda

Lo Martino di Parrona.

Valente di Valentino (illegible).

Nicolò di Lando.

Giovanni Andrea

In Borgo Greco

Bartolomeo e Giov. di Andreuccio Fratelli.

Gherardo e Meliadello Andreuccio Fratelli

Sagittario — Angiolo Fiorini Lanaiuolo.

Jacobo Cartapini

Cartaio Pittore — Tommaso Baglioni

Nicolaio Bombeni

Filippo Tommaso Scolari.

Leonardo di Bartolo

del Torto — Vieri Giovanni Lapi.

d — Giovanni di Cambio Borgo. fratelli

Capraio — Antonio di Leonardo detto Manardi, le Castellani.

Michele e Dionigi di Piero Fratelli

Lorenzo di Parrona.

In Borgo Ognissanti

Antonio di Lo Nisio

Pittore — Leonardo pictor

Nicolaio notarius Marini

Mariano notarius

Petrus Giovanni Lafranchini

Giovanni Ormanni Gabrielis

Abbatia de Sancta Trinitate.

D. Gabriel et D. Raphael archangeli de Sancta Trinitate.

Clemens de Romanis

Leander de Raynerii

Hieronymus de Tuppo

Leo VII. magistri Gregorii

Nicolaus et Tom. filii Magistri de Sancti Petri.

Bologna de Orbitello.

Florentius de Federicis.

Franciscus Andreaccius

Nicolaus notarius de S. Maria de Lunga.

Leo Rodolphus de Tyganea

Magister Jacobus de Pisa

Leo Nicolaus de Romanis et Franciscus eius filius

Leo Nicolaus Gabrielis

Leo Nicolaus de Raynaldi

Leo Nicolaus de Ruggeri.

Leo Nicolaus et Jacobus amici fratres filii de Francisci de Ursis Nigrellis.

Franciscus de Raynerii

Ambrosius

Evangelista de Pisa

Abbatia de Abbatis.

Girardus de Guillelmi.

Johannes Adrianus Cristiani

Nicolaus de Gregorii.

Magister Girardus medicus

Dr. Georgius Gregorii

Leo Federicus de Sancto Anna

Episcopus Aprutinensis Nicolaus.

Liberius q. Antonii de Castro Pinne

Nicolaus Bartholomei

Leonardus Brede et Petrus eius filius

Tiburtius de Georgiano

Abitazione di Nicolò
fra [illegible] Udinese.

[illegible]

[illegible]

[illegible]

1384, [illegible] Uffizio dell'entrata e uscita delle acque

1384, [illegible] imposizione

1384 [illegible] Fabbrica della Cappella

1384, [illegible] Fabbrica della Cappella

1384, 22 febb. (In Consilio) Ingressi proprietatis pro Sedemum de Madrisio ... Madrisio

1384, 21 marzo. Deliberatum ... Campana di Caminio (di Butrio)

1384, 28 marzo. Ingressi proprietatis ... Castrum de Madrisio

Bombarde

1384, 1 ago. Supra petitionem facta per Ser Laurentium de Calcario de [illegible] emendo [illegible] de una bombarda pro conservatione Cast. Trecelini q una [illegible] et fratres habent in custodia. Dicitur tum quod [illegible] una bombarda cum [illegible] f. 339

Castelli - Ordinamenti [illegible] di Romagnano

1384, 4 ago. - Supra [illegible] per Magistrum ordine petitionis [illegible] combustorum in ipse ville Romagnani cum erectis [illegible] f. 340 t

Obbligo custodia Valle [illegible]

1384, 8 ago. Supra [illegible] contra Castelli et [illegible] Comitis [illegible] et dicendum [illegible] Pagani e Telungo, Pergogne, [illegible] Roggiano e Lungavilla, Morano e Castello, Valvasone, Medeam e Villa Ingo, [illegible] f. 341

Pro terra de Ch

1384, 11 ago. Dicitur [illegible] emendo ordines necessarios [illegible] contra [illegible] decidi cum Magistro [illegible] Interdicti f. 340 t.

Pro

Supra propositis per [illegible] Johannem de Quaterno et alios [illegible] super ordine turbationis [illegible] Interdicti [illegible] Ultramontes [illegible] Castilie. f. 341 t

Pro Ch S. Crispini

Supra propositis per [illegible] S. Crispini, ordine celebrationis [illegible] f. 56.

Pro terra de Ch

Supra propositis per Mag. Jacobum petitionem ordine dom. [illegible] per Magn. D. Franciscum Marchesinum de trecentis et LX ducatis quos debet habere D. Branchinus Spilimbergi Bergamensis pro expensis [illegible] interdictum nunc renovatum et [illegible] Ultramontes ac Clerici Patrie debent [illegible] contra [illegible] termini huius hesterni [illegible] mensis proxime futuri. Supplicantem ut ordo adhibeatur quod hec pecunia [illegible] eidem D. Episcopo ne ipse Marchesius recipiat dampnum. f. 342 t.

Vol. VIIIe. Ann. pagi. —

Carnevo Ermanno [illegible] Nicolò di Romagnano

1. Cirga capud... vedi a pag 61 di contro. —
2. Si operam medicantis expectas [illegible] ut [illegible] detegas.

Versi e massime del Camillieri Ettore Siciliano di Adorno q

Mea gravem sortem queriens iniquus
Additus servo gladius venas
Infelicissimum genus infortunii est fuisse felicem
O felice qui non est usus prosperitate
Nam venit ex ista prosperitate dolor

Volum. del protocollo Leggi.

1384, 2 ottobre. Cinge cingulum militare Nicolao de Spilimbergo per Nobilem virum Dominum Ludovicum de Theupulo Patriarcham Aquileiensem.

1384, 4 ott. Sigra proprietà per Fratres S. Marie de Carmelo contra Nicolaum de Spilimbergo de quibusdam bonis ad dictos Fratres spectantibus. 8, 16

Dieci Deputati. 1385 27 Febr. che si abbonino le feriæ del mese (Julenteß) nel luogo detto
[illegible] feriæ ab antiquo: VIII. 28
[illegible] Jenale. 8, 26

Tom Bellone. 1385 [illegible]

Monete 1385, 10 mai (in Cancia) deliberatum fuit quod denarii
grossi Tre Patria de Vaguard expendantur pro sol. 8, 34.

Quinelli. 1385, 19 mai [illegible] Quinalatos. 8, 34 t.

Castelgagano 11 28 magii. [illegible] di rivina Castelgagano. 8, 38.

Ch di Sfizia di proppa. 11 28 augusti. [illegible]

Livello e Orologio. 11 7 augusti. Nota di Livello avonnde l'orologio con suo pede. 8, 48. 8. 44 t.

Cinque Deputati. 11 11 aug. Ricevuta un quarta d'uno [illegible] Deputati. 8, 50 t.

Villalta [illegible] Villalta.

Torrenello del Patriarca 11 18 aug. [illegible] 8, 52.

11 21 aug. [illegible] 8, 52.

Monache di S Bortholomeo in Giorgia 1385. 25 Agosto. Dalde che le vadia del Comune ducati quatro delle andane date del mexe de Agosto passato [illegible] 8. 55.

Nolo andate al Cap.o Piano Sibenic 1385/60. [illegible] 8. 55.

Imprese 11 6 Sett. [illegible]

Corbelli. Vicino. 11 8 Sept. [illegible] 8, 54 Li 58

Patronatico de Bonacij 1403 1385 16 oct. [illegible] 8, 60 t.

Assolto di tradimento. [illegible]

Id 11 16 oct. [illegible] 8, 60 t.

Castellano a Montefredo [illegible]

Lga di Forlan 1385, 9 feb [illegible] 8, 64 t.

Con Venezia

1385, 13 Nov. In presentia ... [illegible] ... Bombarda

1385, 13 nov. ... Bombarda

Giovanni di ... 8, 80 t.

11 Idem. ... Gesto per ... delle intestazioni

1385, dicembre 17 nov. ... Angelo

1385 Vidimata mastre di Francesco ... Arcolaviera

1385, 17 nov. ... Arcolaviera e Capitano.

1385, 19 nov. ... Segni (telegrafici).

1385, 19 nov. ... Castello di Udine consegnato.

11 Idem. ... Armi ed armati.

1385 nov. Comano di ... Camerario

11

1385, 2 dec. ... Condanne di Udine

11 18 dec. ... Vic. Aviano

(1385 23 dec. ... Campo udinese presso Udine Gennaro 8, 113.

1386. Elenco di quei di Castro che offrirono fanti e cavalli per la [illegible] 12, 1.

[illegible] Guerra Vitelli Castrum Corneti e dei Castrum di Castro

Castrum. 1386, 10 gen. Stat. Castrum Corneti Dep. stat. 8, 115.

Spese di guerra " 12 " Elenco delle spese fatte per la guerra 8, 116t.

Bega assedia. " 13 " Atto del Cap. Fed. di Sangiorgio all'assedio di Bevagna 8, 117.

Castello di Vallato e Bastiano " 15 gen. Memoriale de faciendo conjungi ruinatorium Vallate et Castrifugani - 8, 120 Bg.

Collegati in Umbria " 16 gen. Leg. ai Collegati di venire la donna in Umbria per [illegible] della Lega. 8, 121

Legge del fuoco " 23 gen. Legge Bernardo di Legge del fuoco perché più di Vallato andranno a Savorgnano. 8, 126

Selva di Castiglione " 24 Lettera in selva di Castiglione. 8, 116.

in c. di Vallato " 28 Legge per [illegible] per fatem a dini [illegible] mitterem ut extra Vallate [illegible] habeat qd ad [illegible] Vallate eorum Ordini [illegible] Ordini 8, 126t

Fam di Vallato " Petizione [illegible] Vallato [illegible] 8, 124.

Cancelleria della Lega " 25 gen. Assegno di [illegible] Cancelleria della Lega. 8, 130.

Rocca di Bevagna 1386, 27 gen. Lettera di [illegible] Rocca di Bevagna. 16 c.

1386, 27 gen. Lettera di [illegible] 8, 131 t.

Campo a Salto " 6 Feb Lettera di [illegible] Campo del Collegati in Salto. 8, 139.

" 9 Feb. [illegible] Consiglio, 45 Consiglieri. 8. 140

Armi " 10 Petizione [illegible] Vallate mantelli, [illegible] e [illegible] [illegible] 8, 140 t

Contrade delle valle di Sedogliano, Gradisca, Poggio, Pontranico, Villa Orba, Visandone, Beano, Malazampicha, Codroipo, Rivolto, Carpeneto, Lavariano, Flumignano, Mereto, Tomba, Flaibano, Forgaria, Campoformio, Pozzecco, Galariano, Pozzecco, Rasiglagenta e Varisano.

Castrum di Buja 1386, 11 Feb Contrade de Sedegliano, Gradisca, Pozzo, Pantianis, Villa Orba, Visandone, Beglano, Malazampicha, Rivolto, Carpeneto, Lavariano, Flumignano, Quadrivio, Mereto, Tomba, Flaibano, Pozzecco, Campoformio, Lestiza, Galariano, Pozzecco, Rasiglagenta et Varisano. 8, 141 t.

1386, 11 Feb Memoriale quod mittantur carretti ad Castrum Buje et quod loquatur cum Andriolo de Varisano super predicto 8, 142.

Gualdo della Campana [illegible] Gio Valentino di Castello e [illegible] Andriolo Rettore de Gualdo della Chiesa di Buja [illegible] per 650 [illegible] Gualdo e Mastro di Campanile Cav. Federico di Savorgnano e da [illegible] Savorgnano di Varisano dal luogo per un anno 8, 14.

1386, Bianco de civibus Cadubrij de Ottone Bianco a quibus
d. a cavalcata per eum vacat. 12, 1.

1386, 19 sept. Vacatio ad justificationem Bazole explicata
per ing. Jacobum marangonem: vacat duo fiant, unus instans
et unum exterius; fiant loca pro banestrio corporis, pro lecto
conductus qui exportet aquam extra habitum, item quod fiat una
cichonea ad recipiendum aquam in bastita, item terre tres pro
duobus portellis et reparationibus; item quod murus contra ospitem
pro marzimiento fiendis; item duo lagena cum duobus cancherijs pro
portello planches. 12, 3

1386, 1 Maii. Dat. consilium fuit per D. Duc. vocatis, facta per partes per ser
nanum de Peretto Comendarium tum placuit eis quod more solito a mercat. de gl. mercat
huius terre ad curiam pro mais de castrum quod ex quo hoc placebat eis.

386, 4 Maii. Super facto monete, videlicet quod ordo ad tenendum, an debeant
stabiliri capsari, ancinde tantum de nali. Quod natum fuit per consilium
videlicet quod quo tenu
aliqua bona et intelligibilis [illegible], super hoc et quod habeant circumstet
circa melium modum tenendum, super dicta moneta et super ea habenda
referre Consilio. - Electi super meliori modo et ordine inveniendo per il monetta
Ungaro: D. Blasius etc. 11.5 e pag. 8. (Segue nel Bianco. vota 6 assegno)

1386, 4 Maii. (In consilio) Super [illegible] per [illegible] Collegati
quod attendantur ritti [illegible] per D. Federicum de Savignano tempore
quo habuit curam pecuniarum. Vacat 12, 8.
Il Savigno Conte del Comune ex [illegible]. 12, 8 x.

1386, 7 Magii. Spirando le terme de Cingue Deputati, il Cristofano elegge altri cinque
" Jo Bandinello Parlamento, 12 Detti. 12, 4. 12, 4.

1386, 11 Maij. (In consilio) Super [illegible] per Dominicum Bandarij, Jacobum de Parlamento
Montegnacho et [illegible] quod [illegible] de Nicola de notario [illegible]
quod abhominabiliter et falsificate quasi per totam Istriam, dicit quod Dicti
Judices et [illegible] M.° Dominicus et Jacobus de Montegnacho non exercent Monete
officium legaliter, quia incidunt legales subditos cum falsis, unde [illegible] ad
consilium quod [illegible]; consul, [illegible] et [illegible], quod abhominatio
eorum [illegible] secundum [illegible]. Vacat 12, 11.

Quantum alla delib. dei Deputati

Macellerio

Logge

Loggie Borgo di Lugania

1386, 20 feb. (Bracciolini) Deliberatum fuit per Rec. et Consules
deputatos quod Cancellarius emat de bracchia drappi colorij
in rectione ex voluerunt quod Bracchio Bonzillo Stri
Officij cabellarij, qui portavit nuncium quod terra
Montis Falconis erat redita nobis, compleatur expensas quas dicit
se fecisse fuit Montem Falconem. 8, 147 t.

1386, 28 feb. Ludovicus de Fogia, Thesaurarius Comunis Perusij, ... Stanga Mangerio
... Stanga mandati
... Perusij ...

... Deputati ad regimen Urbis, ... 8, 148 t. Deputati fuerunt ...
... 10 ... 8, 149 Bombardiero
... Champoranti
... Savorgnano
... proprio ...
Ludovicus Fogliani ... Officij Cabellarie
... Decane
... armi
... Patr. di Gerusalemme
... Officiales Villarum
... Camerarij d'Assisi
... Camerario
... Via di Vicio
... 8, 151 t.
... 8, 151 t.
... 8, 151 t.

Chiesa

1386, 14 ott. Deliberazione presa dagli ufficiali della Chiesa, circa una delle porte grande della Chiesa e altre vicine e altre alle porte delle Chiese di S. Gio Battista e altri alla porta della Chiesa maggiore, circa a questi Chiese. 8, 189.

Compagnia

1386, 14 ott. Compagnia di 10 giovani eletti per governare [illegible] 8, 191

Casa di proprietà della Fraternita

1386, 2 nov. Gli ufficiali [illegible] vendono a Simone di Ser Nicolo Michele da Prato, [illegible] a [illegible] per la casa, [illegible] spesa di fiorini. 8, 192 t.

Piazza Priorato

Il 12 di [illegible] piazza [illegible] per la casa del Priorato [illegible] 8, 192 t.

Casa di Priorato vendita

Il 29 ott. Nicolo Simone Gerzi Provveditore Uffici [illegible] Priorato [illegible] Valentino da Valdarno e per N. Sig. Maestro del [illegible] [illegible] Vescovo di Cortona [illegible] Priorato [illegible] 8, 194 t. e 195.

Morte

1386 30 ott. Della morte [illegible] 8, 195.

Giuramento

1386, 31 ott. (In Consilio) [illegible] 8, 195 t.

1386, [illegible] (In Consilio) Deliberatum fuit quod eligantur quinque ad regimen terre et quod [illegible] electorum relapsent officium regiminis exercere quod cadat in [illegible] et quod eligantur pro duobus mensibus ad regimen terre [illegible] 8, 197 t.

Giuramento degli Eletti

Eletti fuerunt [illegible] 8, 197 t.

Morte

1386, 9 nov. [illegible] 8, 198 t.

1386 3 dec. Del Sig. Fra ... N. ... a S. Marino e a. Leonardo di
Pra. ala a Badia col. Capitolo di Asti per la celebrazione nella Cappella di S. Gio. di Piazza. fan 8, 203.

Altare di S. Gio. di Piazza

1386, 3 dic. Offerte del clero di soldi Imperiali 8. 203.

Monete.

11 14 dic. Lega proposta per Corradino de Bolgarello che siano applicate le pene carceratorum et debitorum. Capitulum providendo super facto ipsorum ut donec in carceribus fuerint non morientur. fan-8, 296

Carcerati in istato mal nutriti

11 dicembre. Stat. di Pra. di Sig. di Asti [illegible] spettanti all'Ufficio.

Uffizio di Giust.

1386, 4 nov. Sia consegnata dal ragioniere ad uso di soldi [illegible] anabattisse a Giuliano notaio dell'Comune per Carri Ubaldi Lavezzi. 8, 107 e 209.

Stoviglie al Carcere.

1386 14 nov — N. ... di una colla d'argento donata dalla Chiesa di S. Gio. di Piazza da un tedesco. 8, 207 t.

Calice donato alla Ch. di S. Gio di Piazza

11 La Casa di Sa Detalena Andreotti ne giuramento alla reg. di Borgo Gamara, e gli quella entrata nel di lei giuramento. 8, 204.

Casa Andreotti

1386, 14 dec. Si giura nel consiglio di Borgo di Gamara. 8, 109.

Borgo

11 id. Si delibera nel consiglio di N. Sale di Oberto e di Ubertino di Bruyera con presidio di Guido G. 8, 209 t.

Prigionieri Ro. catta Mich.

11 31. Il Comune fa ricupera a conto di pelle del valore di 40 den. per una di Roberto de Valentinis per ispese sumbursate al Podestà e per den. 60 ricupera una credentia argenti prestata da Fe dei di Savogna per sambiatore. predetta Padova, 8 209 t.

Avuti al Podestà

Credenza d'argento di Savogna

1386, 29 dec. (stile moderno) Si giurano di Guglielmo Cp. Maestro di Fazagna a nome della Comunità di Fazagna domandano che sieno rimandati a certi fanciulli di alcuni del luogo detti Mezzi al tempo della Cp. quella Comunità con Ufficiali, non potendo pagare l'imposizione per le spese del loro mantenimento. 8, 210 L. di Lib. di rame e doppia di che al fine della guerra. 11. 10. —

Mezzi di Fazagna.

1384. Affrancazione della valle di Bruggano per fiorini 8, 212 e Segg. e vedi pag. 192. di 22 ott. — VI-8. —

Bruggano e Jaffreo

1387, 3 gen. Il Consiglio elegge quattro Deputati per ... si crede di ad alli facolta di leggere per le abitate boni ... che continue tiat et alle debeant cum effectu ad consulendum super facto terre et super deliberationibus fiendis, cioè Jacopo quattro Rettori e Deputati eligano dal numero tre cittadini che vengano confermati dal Consiglio e giurare di fedelmente consiglare ... ai predetti Rettori per le della terra ecc. 8, 212 t

compagnie / [illegible]

1387. 10 Sett. 30 Ag Disposizioni per la fabbrica della Cortina di Lavarello.

Della Cortina 8, 213 t. e 214

Di Magnera della Cortina di Lavarello. e delle altre Cortine

1384, 14 Febb Disposizioni circa la fabbrica della Cortina di Lavarello. commessa a Nicolò Magnera

11 20 Febb Lodo circa la Magnera della Cortina di qua del Fiume 8, 214.

Bombarda Uccisa 11 21 Febb Disposizioni per l'acquisto di Bombarde per il uso di Alzano

e

pietre date alcune pietre per uso del luogo, essendo in mano nel Castello

in potere di Alzano, e cioè di Maggera quattro a loro modo

Danno 8, 214. – Il debito dopo 2 anni viene quietanzato

28 Febb non facendo a conto di Alzano e la bombarda non ritorna

Regale Volte Col. f. 214 t.

nella Chiesa di S. Giov. di Pizza. 8, 214 t.

Pedaggio sui carri in Vezzone 26 Febb Disposizioni pro faciendo fieri regiale novum in garnitis Postrollij. 8, 214

11 1 Marzo Super propositis per dominum de Soldanerijs Camera

viam progressus quod ex parte Communis Vezzoni dicebatur

fuerat supplicando quod provideretur ne pedagium quod nouiter

Chiesa di Vezzone impositum fuerat videlicet de solidis VIII pro zigulo carrum

cassaretur et pro parte facta Schole quam Comune Vezzoni

tenere non poterant nec volebant expensis suis et quod provideretur

Deliberatum fuit nemine discordante quod predictum datium

pedagium generaliter removeatur et sit cassum et ex nunc sit

cassum. Ann. 8, 218 t.

Maiano / Valore del frumento e vino

7 Dic. Mercato pedaggio. Disposizioni.

29 Magg Si nagavano per dell'imposizione del Pedaggio di N. Nicolò Maiano e di Andrea Maiano

Il Comune paga con regio. di Bernardino Cattaneo maestro

del Comune maggiorano di solidi de comps. 8, 224 t. Contrasto di carestia.

Pallio 8 Ag Disposizioni per comune 8, 226.

Vigne Vendite 1385 16 Ag Vendita di Vigne di Vezzo di comune 200 dato 400 Carico di

Anno in Fitto 8, 229 t.

Ag Disposizioni per [illegible] giudici di Vezzo, Vicario di Vezzo,

Stefano Andreotti, Leonardo Valentini, Pietro Valentini, Pietro Lupino, Giov. di Leonardo

e Nicolò Candido. 230

3 Maggio Mercato alcune altre disposizioni circa Pedaggio. Locazione

Pedaggio. 8, 230. Tra Nicolò Maiano.

30. Statuto sulla Tregua 8, 231

1387 15 maggio. Leonardo [illegible] ... Valbruna ... Valbruna

1387 1 giugno. Il Consiglio paga tre cavalieri che andarono col Podestà a Valbruna 8, 235 t.

" 1 giugno. Capitoli N. 41. — 78. 237. Polizze diverse

7 [illegible] si pagano [illegible] 8, 241. Castello di Cividale

1387 [illegible] Leonardo [illegible] Udine, [illegible] 8, 245. Pace di Padova a Cordovado.

1387, 19 luglio. Nel consiglio [illegible] 8, 246.

[illegible] Cancelliere

[illegible] Frattis de' Ub di Valbruna

Polizze diverse

Ordini. —

Castello di Cordovado.

1387 9 set. [illegible] 8, 256 t. Spese di una trasferta

1387 16 set. [illegible] 8, 256 t.

18 set. Bonzonella [illegible] 30. 257 t. (Vacua et testo)

1387, 29 agosto. [illegible] Insulti alla Corte di Udine

1387, 3 settembre. [illegible] 8, 280 t. Oderico di Castellerio carcerato.

10 Sett. [illegible] 8, 281 t. 10 [illegible] Selva di Rifano

Aggano di Udine.

1389, 11 Sept. [illegible] Bertrandus q. Baldi de Savorgnano nob. Utini Consilio [illegible] Agano, quod vellent eos assidere eo quod in terra de Agano [illegible] Ann. 8, 290.

Pedaggio di Carri in Udine.

1389, 11 Sept. (In consilio) Super propositis per dd. Joffa notar. Regimen Comitis augmentandum et trahendum Comunis, videretur eis quod pro omni carro onerato inveniendo intrante terram Utini [illegible] octo Utini; item octo in exitu dictis carris pauperibus in terra pernoctantibus duos; item quod pro omni libro grossi mutando, solvantur duo Utini et pro quolibet [illegible], in utorum solvatur unus Utini. Deliberatum fuit super

I giudici

hiis propositis per proximos superscriptis, quod debeant quinque Deputati [illegible] et alii proxime convenient de officio esse [illegible] Dominio nostro Patriarche et ei onerare indigentiam nostram [illegible] predicta fiant cum auctoritate et consensu predicti Dominii nostri. Ann. 8, 291.

Pedaggio in Carri in Udine.

1389, 10 Sept. (Deliberatum fuit quod carrator quilibet condurens merces de portubus superioribus vel inferioribus solvat pro introytu Utini et [illegible] ad inferiora solvat [illegible] et [illegible] de portubus superioribus [illegible] Item deliberatum fuit quod [illegible] aliqui carratores evomerent currum suum extra terram causa evitandi [illegible] Dominium predictum, incurrat penam [illegible] Ann. 8, 292.

Esenzione dei Nobili dalle imposizioni non completa.

1389, 14 Sept. Per Giovanni [illegible] non esse aggravato nella imposizione, maxime quia alii Nobiles non gravantur et etiam quia promissum fuit [illegible] quod Nulla imposizione medii simplicis non imponatur ad Utinenses. 8, 292

Indennità presso Udine

1389, 9 Sept. Super propositis per D. Petrum de Belono [illegible] eundum ad civitatem Ianue [illegible] 1389, 1 Oct. nella Chiesa maggiore. [illegible] Ann. 8, 291 t.

Nuovo della compera.

Il detto Arrigo nomina 20 per quartiere ad eligere [illegible] i quali eleggono: Il Comune Nobili de Udine, due Procuratori, due Notai, tre Giudici, tre Giurati, tre ad regendas pupillorum, [illegible] e 32 Consiglieri

1387, octobris. In pleno Consilio centum octuaginta duorum virorum
stringum representans totum universitatem terre Utini, ad sonum
[illegible] ordinem assueti extra[illegible] Communis Utini ut potuit haberi
[illegible] necessarios pro custodia rotture castitate et aliis negotiis
que facienda occurrunt per dictum Comune, et habendo in artificio
ordinis fratrum predicatorum, presentibus fuit per Nobilem
virum Federicum q. D. Bulli de Savorgnano, [illegible] modum habitis
et [illegible] hominibus terre Utini potendi habere pecuniam
et augmentandi extra[illegible] Communis, [illegible] dictum fuit, [illegible] Proposta del
quod quilibet faciens [illegible] vel [illegible] in alijs [illegible] malmate
[illegible] sicut [illegible] de [illegible] per terram Utini, [illegible]
per quilibet starium frumenti vel alijus aut milium [illegible]
bona sicut alijs vel melior [illegible] et per quilibet starium
minutorum [illegible] milei, [illegible], anone, [illegible], ordei et panici Gravezze messe
[illegible] unum. Fun. 8, 299

1387, 4 ott. Arringo nella Sala di S. Maria per l'elezione degli Uf-
ficiali e Consoli [illegible] Sindici [illegible] Coriche
Deputati. Canussio Manfredo maggiore, e primo[illegible], [illegible]
3 giudici, 3 giurati, [illegible] ad negotia [illegible] Comunis, [illegible]
[illegible] 15 Consiglieri. e i Capitani di quartiere [illegible] Fun. 8, 305.

1387, 5 ott. Il Consiglio elegge i nuovi 5 Deputati. 8, 306 e [illegible]

[illegible] Comune. 56 v.

11 " Il D.r Giorgio M.o Odorico professor di grammatica [illegible] Sandri
[illegible] Comune, [illegible] portata a Fine di
[illegible]. 8, 308.

Lettera [illegible] Francesco da Vistino [illegible] Udine [illegible] Bardi fanno
Bardi [illegible] per [illegible] per l'Abbazia [illegible] impressione in Firenze
confratelli [illegible]. 8, 315. [illegible] con [illegible] negozio [illegible] da Udine
Francesco [illegible] 50. 50.

11 15 Nov. Si domanda [illegible] di certi capelli [illegible] capelli [illegible]
[illegible] di Udine. 8, 318.

Lista Nomi

1387, 18 dic. L'abbate del Monast. di Giacom. Gerolamo di Cor. di Tu
[illegible] Marini [illegible] Provedit. Veron. 8, 313
e la Città per tre mesi e mezzo a ragione di lib. 80. 50.
36 Ben. d'oltramonti. Deputati gli due nunzi. 8, 324.

Monete

1388 [illegible] Gerol. [illegible] Soldi Veron. 8, 328 t.
Ogg. del Com. di Ud. a cui è data la cappella di Venturino nella Cattedrale. [illegible]
stro - Partecipio per [illegible] della festa della santa unione. 8, 329

Cappello di Manzano

21 genn. Il Comune di Ud. paga le spese che fu fatte [illegible] Manzano [illegible] a Spesa
del suo Cappello. 8, 336.

Cap. Bat. dell'Spirito

8 Febbr. D. Conrado comes de Purglitz Capitaneus Generalis [illegible] Tarvisii 8, 340.

27 d. [illegible] Deputati che ordinarono [illegible] [illegible] 8, 341 t.

2 magg. [illegible] Chunradus [illegible] quod Hermannus de Wilde [illegible]
unum marginem [illegible], de quo marginis [illegible]

Atrani

Mazzeferschoy (sic) xxiii (1200 soldi) tibi [illegible] negotiabat negotiatus (sic)

Maestro in Pordenone
L. detta Cucina
Udegliano

1388 [illegible] Pordenone [illegible] Giovanni. Atti VIII. 337-338. 8, 342
2 marzo. [illegible] per Nicolaum Manum de Forlo [illegible]
[illegible] Hermanni de construere burgum Udeglani; deliberatum fuit quod
per Vicarium predictum [illegible] cum
suis pennis molinis portat. 8, 343 t.

Andreotti Leon

21. Licenza di [illegible] Leonardo Andreotti. 8, 345
6 marzo. Deliberatum fuit quod [illegible] Deputati [illegible] Udine [illegible]
[illegible] debeant [illegible] mia [illegible]. 8, 345 t.

Pagava - Andreotti
Giudice surrogato

9 d. [illegible] Pagava Lorio Parentè [illegible] di Francesco di [illegible] Giudice, per
procedere contro detto e contro Leonardo Andreotti. 8, 346 t. e 345 [illegible]

Processo Andreotti e
Pagava

V. IX, 18 e
24 e pag
e 29. 32.

[illegible] [illegible] [illegible] Udine [illegible] Andreotti. 9, 3, 5 e 6 t, 8, 9, 10, 11
21 d. Condanna [illegible] Udine [illegible] 800 [illegible] 2002
[illegible] [illegible] [illegible] [illegible] 8, 349 e 349 t. e 350
24 magg. Giurati [illegible] 8, 350

Prov. del Friuli

1388 [illegible] [illegible] Friuli [illegible]
24 agg. [illegible] [illegible] 9, 7. — [illegible] 26 giugno. —
15 magg. [illegible] [illegible] [illegible] 9, 12 t.

Giuochi

1388, 5 giugno [illegible] [illegible] [illegible]. — pg. 18.

1388, 4 agosto. N. ser Nicolò Leonelli proposuit se audisse de mandato nostrum Consilium quod ... Leonelli

16 agosto. Fuerunt ... Ser Bartolomeo ... Consilio ... 9, 31 r

31 d. Relegatus ... 9, 31 t

9 Sett. ... Tettuccio ... 9, 30. Tettuccio ai Carraresi

9 Sett. ... Bolli presso le Chiese

... Bolli per le trombe

1388, 15 Sett. ... 9, 38 r

... 9, 38 t

14 Sett. Littera Nicolò Gabrielis di Foppa ... Foppa-Ragogna

... Foppa di Ragogna. 9, 40. V

20 Sett. Parlamento ... 9, 41 t

28 Sept. ... Porte

1388 ... D...

1388, 26 Sett. ...

1358 2 Oct. ... Ufficio di Procuratori

1358 1 Nov. Prezzi dei ... 9, 55 t Valore dei ...

Uccelli Gabertini

Consiglio elettorale degli Anziani

Austria

Notaj ai pubblici

Statuto del Segretario del Consiglio

Cancelli Patrie

Traslazione dei corpi di S. Daniele

Castello di Villalta

Bombeni

Sindici al Com. di Udine

Bolla

Procello di Odorico Andreotti

Vendita uccelli

Panificatori

Com. S. Gottardo

Procello Romanzano

1388, 1 dec. da esportare a Padova Grano da Fed. Savorgnan, ed il Patriarca. 9, 98 t. a 99.

Patriarca Pace tra il Patr. e Sa. vorgnani

11 1 dec. Condanna di alcuni di Mestre contro il Consiglio e Comunità di Mestre 9, 99.

Condanna di molti cont. del Consiglio e Com.tà Mestrina

3 dec. Supra proposito quod Castrum existat penes contrafactores statutor. Sed in casibus quod nullus civium audeat habitare a terra citra stagnum quod dicitur S. Daniele versus Ligonj in predicta erat, ubi dicitur ca[stellum] vetus. Deliberatum fuit quod de domorum illud reparatione et predictarum in primo Consilio. 9, 80.

Compagnia di cristiani in Friuli

4 dec. La nobile Madonna Andreola relicta q. Ser Andree del Portello condannata. 9, 82.

Portello Andreoli

7 dec. Ser Nicolaus Bertolinus de Cornuto confinato ad Oderzo per anni 9. 84.

Confinato a Oderzo

11 dec. Deliberazione sulla condanna di Mestre di Romanzano 9, 87.

Romanzano Cavalieri

17 dec. Lite di Valle Domus cum loco stagni posita nella Brenta e vicinanze. 9, 89 t.

Campana di Valle

21 Nob. Divina nobile di Francesco Lo. Nicolò di Romanzano. Cessione fatta e passata per Nob. Giovanni de Cavalli a Cavalli. 9. 94.

Romanzano - Cavalieri

Consiglio di Cavalieri 30

23 dec. Deliberazione nella vendita fatta da Mestre di Romanzano per la barcacchiazione contro il nob. Federico di Savorgnano. 9, 96 t.

1388, 26 dec. Deliberazione per pagarsi per la milizia di Vicenza contro i Padovani. 9, 99. Sistemazione del Consiglio. Fed. di Savorgnano. Debb. nella condanna di Mestre. 9, 97 t.

Pirovello Romano Faccio

1388. 31 dec. Libera di prigione di Gasparino Conte di Cid condannato de' Carraresi. 9, 100.

Truppe Carraresi Andreoli

11 Dolge nobile di Leonardo Andreoli q. Ser Nicolai.

Portelli del nob. Od Susanna

1389. 8 genn. Il Consiglio delibera relativo ad Oderzo Susanna e sue Vigne e nobile Isabella della Chiesa Maggiore, ma non quelle che appartengono alla Chiesa d'Asolo e stipendio accorda una paga per abitare. 9. 108 t.

1389, 19 genn. Ordine di Venezia Consiglio generale [illegible] Capitano [illegible] di Vicenza, e 16 Capitani e Ambasciatori 9. N. Lazzaro Cavaliere e di altri 22 cittadini chiamati per la pace tra Padova e Cividale

1389. 1 Feb. Vicolo di Lionello piovuta de le ore (orologio) a [illegible] e suo stabile. 9. 115 t. 9. 125 t.

Orologio Lionello

Mandato del Co di Gorizia

1389, 5 Febr. (In Consilio) Supra propositis per Valentinum notarium de Camino proponentem quod Dominus Patriarcha ad instantiam Nicolai de Utino, qualiter dominus noster Patriarcha ad instantiam dicti Nicolai scripsit alias debere Ludovicum Gorizutti et Dominicum de Degano ubi cum ipso alias debent Ludovicus Gorizutti et Dominicus de Degano unde rogavit consilium ut dicerent in hac re quid agendum esse, vadat debeat ad mercuriam pretextu dicti mandati quod habuit inde dicte dicitur Dominicus de Degano. 9, 129.

Cessione Nicolussi

19 Feb. Licenza al Generale di Cividale M. Nicolussi notajo. cui fu fatta donazione da Cunizza del Cav. Fed. di San Vigilio. 9, 129.

Provvisione

19 detto si domanda l'intervento dell'Ufficio dell'Avvocato e della q. Elisabetta sua moglie. 9, 136 t. e 134 a 139 t.

Mutazione

22 Feb. Licenza provvedendo all'affitto del notajo Cividalese di M. Nicolussi 9, 139 t. Non ha lasciato prole —

Monetiere Patr.le

22 detto Supra propositis per Generalem nuntium Rev.mi Domini nostri Patriarche de proponentem qualiter propter novitates nuper occurrentes in terra Utini dubitet si permanere in terra Utini cum bis. familiaris et officialis domini nostri patriarche, de quo rogavit Consilium quod debeat facere si velit protect habitare in dicta terra Utini etc. consilium quod non sit tutus, iret ad faciendum facta sua. et facta dicta proposita per dictum Consilium fuit dicto proponenti quod vadat tuto et libere potest habitare et stare in terra Utini. Fac. 9, 140.

Consegni contro il Patriarca

1389, die xxvi martii. (In consilio) supra propositis per Marquardum de Andrioth proponentem qualiter D. Capitaneus et homines nostrarii Magistri Gregorii heri citati diere habuerunt ex parte domini nostri, ipsum amonendo quod deberet dispittare a certis cantinelis (sic) per eum factis contra dominum nostrum Patriarcham, dicitur quod D. Patriarcha eis mandavit quod citi debeant dicere unde replicavit dom Marquardus quod supra hiis fac. debet inquiri citi. 9, 142 t.

Villalta-Cormons Savorgno

1389. odierno di Cormons segnato da nel Andrizzo di Villalta 144. il Cabarettista ed. S. Bartolomeo Pavona? fratello di Variando Pavona.

della Torre

1389, 5 marzo, – Ordine di licenziare agli ambasciatori che vanno presso il Patriarca in Slavonia di fermare dal g. Car. Fed. di Savorgnano, partendo con molto seguito al loro Capitano di Feltre e nome del Patriarca dal Capitano di Cadore, di accompagnarsi sino Strada di Feltre con grandi fuochi, attendendo non troppo grande spesa per i detti foghi. g. 144 t.

Il Patriarca della Slavonia

18 marzo Ordine di mandato pagamento a Fed. Car. di Savorgnano. g. 15 a 146.

19 detto. Il Consiglio vista la petizione di Nicolò de Grana di Udine che attende il luogo di Trieste e venuto in Consiglio, lo concedono per anni dieci con aggio. g. 151

Corgna e Savorgnani.

Cast. di Tricesimo

1389, 19 N. Ordine pagamento per il Podestà e Luogotenente di Udine. g. 151 t.

389 20 Marzo. Udine Con presenti 68 Consiglieri ... del Cap. di Ant. Nadal nella Sala grande della Casa del Consiglio a di pubblico ordine fatto precedere già dal Rev. Signor Vicario Generale e Canonico di Concordia e poi dagli Spettabili Sig. Nicolò Nadal Vicario Gto di Udine ... decretali, ambasciatori del Patriarca (mancano le firme dignatis). – g. 154 t.

V.c. Pat.o

22 N. Ordine dato dal Nadal Vicario ... Udine ambasciatore a Venezia in risposta alla lettera dell'ambasciatore del Patriarca. g. 155 t.

Mandando a Ven.a

22 N. Ordine mette i Consiglieri che non vennero al Consiglio e non confermarono il Decreto g. 157.

29 marzo Ordine Fiat ut ordinatum pretii (Lire) fiorenum carri di Cordella ad medium modum unum inferiorem. g. 169.

Cordella

1389, 2 giugno. (In Consiglio). Il Consiglio determina che per la spedizione della Patria del Friuli [illegible] dei Consiglieri per mutarsi ogni 15 giorni e l'elezione sia fatta pescando tre nomi di Consiglieri per cedola e [illegible] in un cappello un fanciullo ne estraendone due, ed i sei nomi così tratti formino i sei Consiglieri deputati al governo per 15 giorni. g. 159 t.

29 detto Lettera di credenza del Comune a favore di Candido di Tarcento e di Martino notaio di Tarcento. g. 160

Per: Cassina Strumento in Udine per morte di Nicolò di Il.o Gregorio.

389, 5 agosto Per ordine del Parlamento avvenuto (illegible) in Udine (illegible). g. 172.

2389 9 agosto In Consilio Supra proposito per Johannem Capite et ceteros ordines adhuc una cum Antonio filio q. Ser Nicolai Magistri Gregorii de Utino, supplicantem Consilio ut de morte dicti Ser Nicolai debeat condolere et facere in Utino fieri de illo perfecto et insigne homicidio Dominico Gianini qui ipsum Ser Nicolaum proditorie modo [illegible] et inuestigate [illegible] gremio matris [illegible] g. 174 t.

1389, mercoledì 12 agos. Udine. Il Consiglio elegge [illegible]

Capitano nuovo

Castellano

1389 23 agosto Udine

Città di Portogruaro

Podestà di Muggia

Processo di Muggia

Udine

Armati

Curia Patr.le

Processo di Udine già Comune.

Da Udine a Portogruaro

Notaio degli Ambasciatori

56

1389, Domenico Pizzinato vicario di Udine e procuratore di ... Gubertini

55

1383, 30 Sett. Il Consiglio di Udine provvede

1386, 19 Apr. Il Consiglio provvede a completare la Bastita della Roggia per difendere l'erogazione/x 11, 3

1389, 23 Luglio Udine. Giacomo di Lungita [illegible] Bastita della Roggia di Udine per difendere l'erogazione/x 11, 3

1390, 12 Apr. Deliberazioni in [illegible]

Parlamento

Gubertini

Castellario

Ch. di S. Stefano di Udine

Chiesa di S. Giacomo di Udine

Ab. di Belleza e Prep. di S. Gottardo

Il 30 Sett. il Consiglio di Udine provvede alla riparazione del Castello di Medana. 9, 255.

Castello di Medana

1389, lunedì 12 agos. Udine. Capitano [illegible]

Capitano nuovo Guglielmo [illegible]

Castellerie

1389 23 agos Ud

Aggregazione [illegible]

Cast. di Fontana

Corna e villa.

Podesta di Muggia

Precessione dagli

Udinesi. di Rovigno

Podestà di Capodistria

Armati.

Curia Pretoria

Provvisioni Rivolte.

Rubbone e già

Camerario.

Podestà di

Capodistria

1389, 30 Octobr. Vigore presentis per d. Capitaneum quod providentur castris aliqui boni et discreti viri interesse debeant iudicio ad sententiandum, deliberatum fuit quod septem aliqui quatuor boni et discreti viri pro singula ebdomada qui interesse debeant iudicio ad sententiandum. c. 213

Notaio degli Ambasciatori

50 Si aduna il Consiglio di sua a Notaio di Atti i Curia di Udine per mandar gli ambasciatori, secondo l'antica usanza c. 214.

1389 Dom. xxv Sept. Nel Consiglio di Udine si propose
Gubertini
[illegible] Bertolino de Gubertinis q. Gio. Battista de' Gubertini
di [illegible] e da [illegible] del notaio Alessandro di Tarcento.
m. Giacomo notaio di Ser Paolo Gubertini.
1389, 23 ottobre Nel Consiglio di Cividale contro i Rettori della
Terra Nostra 9, 222. Pred. R.
11 27 ottobre Parlamento 9, 223 a 238. —
29 ottobre Pace contro quelli che rifiutano servire il Comune 9, 225.
Parlamento
Pena contro i renitenti a servire il Comune.
Castellerio
11 [illegible] quelli cittadini di Cividale.
Gottardo q. Ser Candido di Flagogna, eletto d'ordine di Paolo q. Nicolò di Flagogna 9, 226 Ricupera Gubertini
11 Serena figlia del q. Ser Bertino di Gubertini.
1389, 3 Sett. Il Consiglio delibera a Provvisori dei pupilli del q. Cav.
Fed. di Savorgnano Pre Giacomo di Pinzano, cappellano
della Chiesa di S. Stefano di Udine, ed Enrico Nicolò q. Simone
de' Soldanieri 9, 229 r.
Ch. di S. Stefano di Udine e pupilli Savorgnani
10 Sett. L'Avogaria di Udine
15 Sett. Il Consiglio delibera di pagare a Nicolò de Soldanieri 9, 233
Abbazia di Moste
e del Nob. Ugo Conte di Duino che per pagare il debito di 133 ducati dovuti
al Patriarca per la ricostruzione del Castello di Spilimbergo
Calò di Savorgnano ricuperato.
de' Prati di Spilimbergo si [illegible] a [illegible] Antonio
Spilimbergo (Bertolini)
Pietro, per 35 di detta Moneta q. Simone de
Pittandi di Vergnacco. 9, 235.
Casa venduta dai fratelli Pittandi in Udine.
1389, 14 Sett. Il Patriarca [illegible] il Consiglio di Udine preghi
eligendo dell'Abbazia di Belligna a loro consiglio dal Cyprio di questa
Ab. di Belligna e Frati di S. Gottardo
la loro domanda 9, 237.
1389, 24 Sept. In pieno Consiglio. Il Nob. Degnotto propone [illegible]
[illegible] Deputati [illegible] della loro elezione [illegible]
la pena di 25 ducati in quelli che rifiutassero [illegible]
Il Patriarca Partecipa [illegible] e Deputati [illegible]
[illegible] Deputati [illegible] Nob. Degnotto [illegible]
Nicolò sono fatti di maggiori della Terra, [illegible] Nobili e 9, 242.
nostrano del paese. 36.
11 30 Ott. Il delibera affidare il Patriarca [illegible] alla ricupera del Castello
di Medana. 9, 255.
Castello di Medana

Pergamene [illegible]
carte pubbliche.

1389, 4 ott. Il consiglio e arte Valentino q. d. Simone de Valeggio [illegible] [illegible] de ogni pubblico officio, generale di Lodi. f. 260

[illegible] [illegible] [illegible] [

1389, 14 nov. Le [illegible] [illegible] [illegible] [illegible] [illegible]
Cystorno e d'Cappellari [illegible] [illegible] [illegible] [illegible]
[illegible] [illegible] [illegible] [illegible] [

Ospitale de Lobbia a Salizzano

1389, 3 dec. L'Ospitale [illegible] Domenico de Lobbia [illegible] di S. Lazzaro non pagati in denaro già [illegible] de' Comuni. 9, 298 t.

Ospit. Spilimb.

3 dec. Il [illegible] di [illegible] ad un negozio di Udine o di Cividale un [illegible] da lui portato [illegible] all'Ospitale di S. Maria Maddalena [illegible] Spilimbergo. 9, 300

Alberi piantati sulle Spalti

1389, 3 dec. (In Consilio magno propositis per magistrum Dominicum [illegible] esse bonum et utile pro evitando periculo bombardarum ac pro fortificatione terre Utini quod magna fossata terre Utini [illegible] plantarentur arbores pro fortificatione et quod fossata [illegible] fierent ubi fieri haberent exitancia in fossatis; deliberatum fuit quod hoc fieri deberet et committi debeat ubicumque pertinere videant magistris fabrorum de [illegible] Comunis Utini ipsi M.° Dominico, Magistro, M.° Francisco de la Bargulina e Francisco de Zanutis. 9, 300.

Tabella dei lavori guasti a Tricesimo.

1389, 3 dec. In Consilio [illegible] Adunanza in cui [illegible] Fuit [illegible] ordinata [illegible] di Udine Nicolussio q. Cancellieri di [illegible] Maria la Comp.a per conto [illegible] ad D.o Cav. Federico e [illegible] Borgo [illegible] e per [illegible] dei Nobili Conti [illegible] [illegible] [illegible]

1389, 19 dec. Ad leges ... ibi libere electos ... Consiglio per la tutela dei progetti lavorazione

... Fed. di Savorgnano. 9, 311 t.

19 dic. In Consilio Magno ... Consiglio del Parlamento proposero tre partiti, uno che il Comune eleggesse uno a rappresentare ... l'altro che il Comune acconsentisse che il Cons. del Parlamento ... Parlamento

... Ed. di Pottiano ... Consiglio del Parlamento ... eleggesse sei del Comune due o tre per comporre quelli d'Udine. 9, 312.

1389 e 1390 Pattarini ... Comune. 9, 319.

1390, 19 gen. Leo ... Pappino Maschere

1390, 19 Jan. Supra propositis quod ... 9, 322 t.

predicta, de stabilimodo ... Gran Consiglio

quod communis debeat D. Capitaneo et ... 9, 325

19 e 20 dic. Autorizza del Parlamento del Com. di Udine, per la pace col Patriarca 9, 323 t. e 9. Parlamento

24 Gen. ... 9, 327.

1390, 29 gen. ... Parlamento. 9, 328 t. Vendita all'incanto

31 gen. ... Gran Consiglio

... Consiglio ... Camere da fuoco

1390, 31 Jan. [In consilio] deliberatum fuit quod Quoddam ... Camere da fuoco

... Udine ... Comunis Utini ... Camerario et Provisoribus Comunis Utini ... 9, 231.

1390, ult. Januarii [In consilio] supra propositis per Matheum ... de Porta Brona ... Posta Pat.le per mes presso Udine.

Imposta sui Masi

Camerario Patr.le (1)

Parlamento.

Camerario

S. Maria di Udine

Terra di Sbordini

Camerario

Pace col Patr.

Catena alle porte della Città

Altri nelle fosse e fiume nella stessa

Patr richiamato

Imposta Patr.le sui fuochi

Rissa in Udine

V: IX

1390

1390, 11 marzo. In domanda del Com. di Savorgnano. Consiglio 1 reda, delibera inviare proprio il Patriarca, affinché l'incoronazione del Cappellano di Antegna con quello di Savorgnano, atti ecclesiastici. g. 3481 della giurisdizione. Il Patriarca chiede mandar ambasciatori a Udine e gli viene risposto affermativamente. g. 3481.

Giurisdizione tra il Patriarca e Savorgnano

Il Patriarca

1390. marzo. Leonardo notaio e Pietro q. Leonardo di Udine citati

Del Com. di Udine.

Teoldi

1390, 18 marzo. Il Consiglio della Comunità Consiglieri per non intervenire al Consiglio dal giorno della loro creazione fino ad oggi, debbano pagare la pena già loro imposta e non sia computato nel loro credito verso il Comune e se non vogliono pagare siano privati per un anno dei loro uffici ed uno per quattro negli altri dopo la scadenza. Astensione per parentela al Camerario e Procuratori. Astensione x a chi di volta in volta. 10, 3 t.

Multa ai Consiglieri negligenti.

1390, 18 d. Accordo ambasciatori al Co. di Duino che non si presentano per gli affari di Fed. del q. Co. Fed. di Savorgnano. 10, t.

Co. di Duino e consiglio di Savorgnano

1390, 21 marzo — elezione di nuovi sette deputati 10, 4 t. (Consiglio)

1390, 21 marzo Altre nel Consiglio. Si [illegible] per [illegible] [illegible] [illegible]

Capitano Generi per la Bollitta e Dazio della Roga

1390, 12 ago. Congregato ... Consilium ... Capitaneum ... Generi ... de Fragio ... Villacapitano ... Fragio ... Francisco ... Fragio ...

Medico ebreo per la sua dispensa del bosco

1390, 28 magg. ... Fragio ... Francisco ... Fragio ... Fragio ...

Lire, mutui e Mercatini.

1390, 15 dic. ... Lire ... mutui ... Mercatini ... Lire ... mutui ...

Lagnanze contro il Consiglio Pattale

... Lagnanze ... Consiglio ... Pattale ... Consiglio ... Pattale ...

Patto fatto coll'Arte della Fratt.ta di S. Gio. Battista

1390, 29 agos. ... Fraternitatis ... Fraternitatis ... Fraternitatis ... Fraternitatis ... Fraternitatis ...

Lagnanze contro il Maresciallo.

1390, 29 agos. ... Maresciallo ...

Capitoli dell'arme.

1390, 29 maggio. ... Capitoli ...

Banditi per sospetti del Carnovale, che molestano tendenze verso Udine e Friuli.

1390, 30 ott. ... Maestro de Cramariis ... Villaco ... Udine ... Friuli ... Maestro de Cramariis ... Villaco ...

1390, 4 giugno. [illegible] Bandito

Baldassare Bellandi e Antonio di Nicolò di Lucchese - 10, 22.

1390, 6 maggio. Fra Giov. di Bonino da Lugo di Ordine Min. Conv. della Casa appartenente alla Badia di Firenze, Consiglio delibera [illegible] alla spesa 10, 25 f.

Ospitalità a S. Gottardo

1390. 9 dic. [illegible] de Subbatis.

1390 10 giugno. Fra Gio. di Giovanni da [illegible] del Com. di Volterra [illegible] lettera, [illegible] 10, 25 f.

Volterra - Castello

1390 14 dic. [illegible] condanna Francesco [illegible] Raccolta e imprigionato [illegible] 1000 [illegible] 10, 35 f.

Condanna di Arrolamento ai F. che non pagò la colta

1390 20 dic. [illegible] Bartolomeo [illegible] Bartolomeo [illegible] 9 Tornaquinci [illegible] 16, 10 (Copiato.

Battistino Andreotti Bargiano q. Bartolo Andreotti

1390, 25 giugno. Dalla Arbitrio della Torre [illegible] assoluzione alla Vicariaga di Colle e Vicario di Poccio Comune per [illegible] il suddetto [illegible] 10, 12 f.

Vicariaga di Poggibonsi

1390 8 luglio. Il Comune [illegible] della Chiesa di S. Pietro di Borgo Sansepolcro, [illegible] (Copiato quod fuit in Cabreo [illegible]). 10, 45

Chiesa [illegible] di S. Pietro di Borgo Sansepolcro

Giustizia di Niccolò di Gregorio

1390 8 luglio. Minaccie contro gli Esattori dell'imposizione. 10, 45 f.

Esattori minacciati

1390 5 dic. (Item conferto). [illegible] Frati di S. Gervasio, [illegible] Badia [illegible] Abbazia della Badia [illegible] Consiglio [illegible] 10, 45 f.

Frati di S. Gervasio e Abbazia di Pelago.

1390, 8 luglio. Gerardo q. Ser Geppi [illegible] 10, 45 f.

Uccisi di Pinadimonte

Vicariaga di Poggibonsi [illegible] 10, 45

Parlamento — 1390. 11 luglio. Atto di [illegible] del Consiglio del Parlamento. 10, 45 t.

Marabrici — 1390, 11 luglio. Mandato ordine che il loro [illegible] alle pecunie [illegible] habitatori [illegible] di Marabrici di pagare [illegible] quattro [illegible] di [illegible] [illegible] [illegible]

1390, 13 agosto. Carta di Mastro Pag. Leonardo Breda [illegible] Atti di Breda Egidio del Patriarca per cessato.

[illegible] Patria - [illegible] Ann. 10, 59 t. e 58 a.

1390, 22 aug. [illegible] Cartere poste in Udine.

[illegible] ad hoc ne alqui forte odiosi ipsam terram dimittere non [illegible] et multa mala committere, maxime [illegible] Deliberatum fuit cum maiori deliberatione quod [illegible] dicta provisio [illegible] debeat laborem faciendi [illegible] ulteriori expeditione [illegible] debeant dictum officium [illegible] terrij et ipsi [illegible] generaliter [illegible] Ann. 10, 59.

Deliberazione [illegible] per Quintavalle a pacifica e [illegible] per Pacificatore in Udine e per le cartere da villaggi.

quintavalle ad [illegible] terram. 10, 59

1390, 2 marg (M. ampliato) [illegible] Beni di debitori del Comune.

di beni di debitori [illegible] Ann. 10, 62.

31 [illegible] Chiano di Leon. Breda Fam. Nani

1390 [illegible]

1390, 29 Feb. Carico nella Chiesa Maggiore al luogo della campana [illegible] Ann. 10, 62 t.

Camerario [illegible]

Dei procuratori.

Camerlengo Girolamo de Brunacijs Vicedomino di S. Maria la longa.

Tre Giudici de Giurati. a tre ai Negozi de Papatti e tre Timothei [illegible] a 62 Campioni altri ai Provveditori d'Udine. 10, 94.

1391, 30 Feb. Che presenti al Consiglio [illegible] Conservatore e Deputati

[illegible] Ann. 10, 95

Notaj - per ell 1390, 30 ott. Il Capitolo non - - - ott. Notaj dell'Udine sulla
Arcidiacono ed Arciprete. Ann. 10, 96.

Brandis- 11 6 Ott. Si permette pesca in tutti il Udine ed contado
Nacque de Granij annotato. 10, 96.

Assegnazione de' 1390, 10 Ott. Deputati assegnano ai Nuovi fuochi i Nuovi de' Udine
Nuovi d'Udine. i quali possano uscire dalla terra colle loro robe senza la solita Dadia
entro come da vecchio potevano i Nuovi. Ann. 10, 99.

Ufficiale di 18 30 Gennaio di Trieste Ufficiale per la Casa - - - Trieste
Trieste Giovanni - 11, 99.

Nob. 1390, 24 ott. Gennaio di Udine di Ugone Conte di Valvasone
Nob. d'Ugone Conte de Ugolo di Ugone Conte i Loro Nuovi di S Odorico. 10, 98.

Gabriele di Udine 1391 Elisabetta Nuova di Nicolò di S. Gabriele domanda di Nuovo Nuovo
a 67 pella entrare in Udine

1390, 31 ott. Il Consiglio delibera - - - Nuovi
Nuovi di Udine del Comune di S. Lorenzino di Nuovi Nuovi de' Nuovi Nuovi di Udine
Vicemaestrello e Pranti Nuovi Nuovi, Nuovi di Udine
Udine.

Nuovi - Andreotti 1390, 2 Nov. Nuovi Nuovi da Udine Nuovi Nuovi Andreotti per Nuovi
che porta alla Terra chiedendo molte cose etc. 10, 80.

Danni agli Udinesi. 1390, 31 Ott. Nuovi Nuovi di Udine Nuovi Nuovi, chiedono al Comune
Nuovi Nuovi. 10, 81.

Brandis. Nuovi Nuovi Nuovi

[illegible] Sancti Bartholomei [illegible]

[illegible] Vicedomini, Stephano Bartholini, Giovannino de Ottolis et Antonio de Brunacchis [illegible] Brunacchi

[illegible] Montelupi presbitero Duomi, di Lodovico della Scarparia [illegible] Scarparia

Anni 10, 93 e 13. 90 F.

1391, 14 Febb. Giovanni di Tedesco Olivieri Camerario del Comune accomodavit [illegible] Carceri

Cajetano di Udine [illegible] Cajetano

del Comune 10, 98 F.

1396, 31 marzo. Il famiglio detto in pubblico Giovanni Macore di Collalto perdè il giorno prima volendo rapire la moglie di un altro et in portando pergulum supra [illegible] Scanno per la

fuit predicatione in platea per totam, reservando tamen Comuni [illegible] pubblica in piazza

facendo extrahatos (?) cum [illegible] que [illegible] dicto honorem

civitatem cum certificatij, [illegible] 10, 102. e 104.

1391, 4 Aprile. [illegible] Parlamento. 10, 103 F. Parlamento

1391, 5 Aprile. Rappresentato [illegible]

1391, 11 Aprile. Nob. Tristano di Savorgnano la prima volta in Consiglio [illegible]

Cfr. 62

1391, 8 giugno. In quadam congregatione [illegible] Dominos Legatos [illegible] [illegible] Comitis

Terre Ultini facta, ubi quod interfuerunt quasi [illegible] [illegible] del Consiglio [illegible] l'annunciazione di

ejusdem legati in certis requisitum fuit quando magister Jacobus legatus erat ad Summum

pontificem ex requisitione ejusdem domini Papae, quocumque tunc omnes [illegible] [illegible] curiam

curiae ad sancta Dei evangelia (sic) [illegible] et publicatione [illegible]

cum civibus contra omnem personam volentem [illegible] [illegible] et omnibus

undestare qua vis causa et specialiter [illegible] [illegible] legationis et predicta omnia

[illegible] secreto teneri [illegible] publicandi per Judicios. Vol. X, 112.

Le parole sottolineate sono scritte in caratteri ordinari; per ciascuna, le vocali sono sostituite

dai numeri come segue: a = 1. e = 2. i = 3. o = 4. u = 5 ecc. -

[illegible] 6, 115.

Notaj in generale — 1390, 30 Ott. Il Consiglio nomina ... Notaj ... Ducale ... Ann. 10, 76.

Brandi — 11 Ott. Si permette venire in città il Vescovo ... Bacone de Cremis ... 10, 96.

Mercanti de' Mercanti d'Udine. — 1390, 10 Ott. Statuiscono che ... Mercanti ... Ann. 10, 77.

Spedale di Trieste — 18[20] Gennaio di Trieste, le Ospedale ... Giuriaz. 11, 77.

Mon. di S. Giorgio — Nob. 1390, 24 Ott. Gennaio ... Mon. di S. Odorico. 10, 78.

Gabrielli d'Udine. — 1390 Elisabetta Vedova di Nicolò di S. Gabrielli ... Udine

1390, 31 Ott. Il Consiglio ... Vicario ... Udine.

Maestri — Andr. Ott. — 1390, 2 Nov. ... Andrea di Leonardo ... 10, 80.

Corni posti per ... — 10 Ott. ... Andrea di Leonardo ... Udine.

Furono a dieci disposizioni cap. di Bertrando di Brunecchio. [illegible] Gandi
et citatorio de Godrano, Bartolino di Nicolò
Nicolò Stefano Bertolini, Giovannino de Odorico e Antonio di Brunecchio
a dì 2 ottobre dalla Corte della Sig. Antonio Bajardo, dal d. Andrea
Monte di Gio. Nicolò Duodo, di Ludovico Dalla Scrivania ecc. Gregorio
Ann. 10,93 e 13. 96 t.

1391, 14 Feb. Gio q. da Tedano Ottiene Camera dal Comune
accomodatit [illegible] concessa dalla Comunità [illegible]
cium sub pena Lagi al sub. da Vicedomini di Cividale

Capitano di Udine un eletto dal Patriarca, [illegible] Capitano
del Comune 10,98 t.

1391, 31 marzo. Nella sala alla [illegible] Nicolò Nacore di Cividale [illegible]
[illegible] giorno pena volere rapire la moglie d'un altro et in portando pergamena [illegible]
fuit prohibitum in platea per totam, revocando [illegible] Comuni et
[illegible] contra Statuta (2i) cum [illegible] que mentante dicto Comuni
virorum cum certis [illegible] Comuni. 10,102. e 104.

1391, 4 aprile. [illegible] del Parlamento. 10,103 t.
1391, 9 apr. Appare [illegible] nel Tribunale di Savorgnano la [illegible] 10,104
[illegible] 14 Apr. Nob. Tristano di Savorgnano è [illegible] a pagare 200 ducati
dei 600 da darsi al Patriarca secondo il nuovo Accordo 10,105.

1391, 29 maggio. Lorenzo di Castiglione è citato dal Vicario [illegible]
[illegible] ed il Consiglio ordina a Francesco di Ser Nicolò di fare [illegible]
la citazione. 10,109 t.

391, 8 giugno Citato. 10,112. Nel mondo ambasciatori al Papa. —

1391, 14 giugno Nicolò [illegible] [illegible] [illegible] [illegible]
[illegible] [illegible]

Archivi

Marcelli d'Udine. 1391, 30 giugno. Si proibisce vendere armi ne' Borghi, ecc. Udine.

Manoscritto di Mariano del Friuli 10, 117.

Vicinanza e Portici di Manzano. 3 luglio. Antonio di [illegible] Nuncio di Manzano per un processo che vicinanza alla Vicinanza di Udine e portici del Comune ecc. come del Comune, e più una proposizione a favore di questo ecc. e altri, prega i Deputati dal Comune. 10, 119. L'ingiunzione per i muri 2. di portici ecc. ecc. Manzano e vedi a Borgo d'Aquileia. comandi Corte di detto Nuncio. 10, 120.

Consiglio straordinario. 7 luglio. Deliberazione del Consiglio e [illegible] 10 [illegible] provvedere circa quei [illegible] guardiani e [illegible] ai Cittadini di Udine

Ufficiali giornieri

Castello di Cussano e Gubertini. 9 detto. Consiglio segreto proposizioni per Curatori Comuni ecc. eredi fatti olim D. Agostino (de Gumbertinis), quali di recente costruzione Cussani, ricevuta satisfazione pecunia quam per custodiam dicti Castri in tale debet habere; deliberatum fuit quod dicta requisitio [illegible] fieri debeat per Litteram Communitatis. 10, 120t.

(Anno di nulla)

1380

Muraglia Porta di S. Maria

Botteghe

Fossa di S. Floriano a Villanova?

Frati di S. Gervasio e Abazia di Belligna.

Armi

Soccorso ai Frati minori.

Alberi di Maggio

Castello di Cussano

Medici

1380. 2 maggio. Si parla di lavori da fare alle mura presso la Porta di S. Maria con varie deliberazioni

1380 6 maggio. Si parla di botteghe in Borgo Pozzuolo Gagliano 10, 125t.

1380, 6 detto. Si parla di un muro che S. Daniele di Cividale di Friuli ha fatto fare in Borgo di Cussano [illegible] Villanova. e altra da ajutare. 10, 126

10 maggio. I Frati de' Servi chiedono che il Comune loro faccia qualche soccorso per 100 ducati per la loro chiesa presso i Frati della Bellagna ottenendo dal Papa [illegible] 10, 126t

[illegible] maneggi ferrei 10, 128.

1380, 24 maggio. Per [illegible] di Fratelli per [illegible] al Papa [illegible] ricevendo per [illegible] Fratelli. 10, 130t.

1380, 24 maggio. [illegible] Maggio [illegible] [illegible] 10, 130t.

1380, 27 maggio. [illegible] D. Agostino de Gubertini per la fabbrica del Castello di Cussano 10, 131

11 giugno. [illegible] Agostino che [illegible] alla [illegible] degli Infermi. 10, 132

1380 D. Comando Cap.no di Belgrado

Capitano di Belgrado

1380, 7 giugno. Attesa [illegible] Conte Ugo [illegible] Conte di Collalto [illegible] Principe del C. di Cille in Friuli

[illegible] 1380, 11 giugno. Il Consiglio delibera [illegible] Idem

[illegible] 1380, 28 giugno. Il Consiglio [illegible] Idem

1380, 3 [illegible] Celebrazione della Festa di S. Gervasio

[illegible] Cancere

1380. 8 luglio. Si delibera [illegible] Vicari

1380 Francesco Massio Ipodiacono . 10, 139 t. Principe vicari Vicenti Arsenale Parlamento

1380, 27 luglio. L'arcidiacono al Parlamento [illegible]

1380, 29 luglio. Alcuni di Borgo [illegible] Deputati per la divisione di Degano per Cesarotto

[illegible] Porta di Gemona ecc.

1380 [illegible] Arcidiacono di Giustinopoli

Concordato Patr.

Concordato Patr.

Camorano

1380. Stando insieme V. in Parte de Valentinis

" 10 agost. Martino Longo di Bojano è mandato a Bojano e Tolmezzo ad mandandum ut sint contenti di non recipiendo

Mandato a Bojano e Tolmezzo

D. Cardinalem in comendum. X, 144.

Mandato di un canonico del fu Patr. Marquardo

" 11 Aug. Supra proposito per ..... (cap.) Habiten testimonium super cantum cum lacrimis Nos bene memore D. Patr. Bertrandi et non sit satisfactum, ut cum carissa patriam dalij in ultimo sit in protectione Comunis debeat vite et alijs providen. X, 144 t.

Nicolò Cappellano a Palazzolo

" 11 Aug. S. Nicolò Pinzola Cappellano Patriarche Aquileie di Palazzolo qui di Palazzolo non lo lasciavano [illegible] e comandato. mandato alla a udire Leonardo Scroj 58. 60.

Parlamento

Leonardus quattuor ambaxiatores ad Parlamentum Januen. X, 145.

Salvaguardia per protezione della città d'Ag.

16 d. DD. Salvus e Franciscus Salvagnus absentes Aquileie Rect. Aquil. X, 145'

da Camino (Fam.)

3 Sept. (in Cons.) Supra proposito per se Gerardum de Ca. Motta quod intendat acquirere ea que amisit in presenti guerra videlicet loca sua cum consilio et auxilio Comunis Utini, unde sibi civitas sua et seruiret, supplicavit quod homines terre non debeant habere inconvenienti. X, 146 t.

Mistrina di Udine V

1390 In Mistrina di Mistrina, avea ospitato un figlio di Nicolò Gangi di Udine. e allarmato [illegible] di Mistrina

" 6 Sept. In Cons. Supra proposito per Johannem Sanderium consegnetur contra Ser Durazium qui una cum certis suis familij prede in Predamano Dicitur de Pedro negotiorum, saltuarati, amputavit manum et oculos conavit cecare et quod supra predicti provideatur X, 145 t

Pittore

1380, 6. Sept. Nicolaus pictor de Utino X, 145.

Deputati alla Guerra

In Utini [illegible] Deputati alla guerra - e Deputati nel Parlamento X, 148 (cfr. in Civitate)

Corte Patriarcale

1380 6 Sett. D. Simon vic. Gen. 6 in terra provisionis del Card. Patriarca X, 1.

1380, 16 sept. In Cons. [illegible] proposita per [illegible] Nicolaum et Federicum de Murucio conqueruntur contra dictos dominos de Colloredo quia intraverunt silvas communis tacidendo et pasqua secando. 10, 151. Morruppa Colloredo e terre Damni

1380, 19 sept. In cons. Deliberatum fuit quod Camerarius Comunis dare debeat argenti Comunis unidem nuncio et famulo d. Gerardi de la Mota, qui nova felicia portavit quemodo idem d. Gerardus Martinum intraverat et expugnaverat, cum una manta de vario pro dicto Gerardo parricari. 10, 152 t. Nob. di Camino

1380, 20 sept. In Cons. deliberatum fuit quod dignum et honestum esset subvenire et subvenire nobili et magnifico d. Gerardo de Camino qui nuperrime aquisivit fidelitates terrarum nostrarum Montis et fidelitatem Ecclesie Aquileyensis et ideo in pleno Consilio Deliberatum fuit quod per Comune Utini de tremisis detur d. Gerardo de marchis. Viderunt quinquaginta. 10, 153. Idem

1380, [illegible] sept. In Consilio [illegible] proditis per Tintarum de Savorgnano exponendo quod citatus coram D. Cardinali, deliberatum extitit ne error insurgat de cetero quod d. Capitaneus mandare debet quibusquunque notariis et camerariis curie temporalis et vicinis terre Utini, quod non audeant recipere procuram modo aliquo scripturam [illegible] aliquas ad instantiam alicuius persone coram quocumque Vicario et Judice d. Cardinalis et hoc in pena deputanda et Comitanda per Consilium et Comune Utini et per ipsum d. Capitaneum. Deliberatum extitit in pleno consilio ne error de cetero insurgere possit quod quicumque preco seu nuncius Comunis Utini portans vel qui portaverit aliquas litteras vel cedulas ex parte d. Cardinalis seu eius Vicarium vel Judicium delegatorum, indilate sine aliquali remissione ad pignus seu Birlina teneatur et debet. Ann. 10, 154 t. Pare contro quello si trattava col Card. d'Aleçon. Id

Deputati in V.

Nob. Iuliana q. Nob.

1380. 24 Sett. L'ordine pigliano proposto dicem et norem de Consilio deputatorum ut supra q. Andrea perché non paga bisogna e ch'i nicchi avanti il Vicario del Cardinale. 10, 154 t.

Mercato in Mon falcone

24 detto. L'amerta che la Munda pro andrea ad mercato d. S. Michele in Manfalcone non si tiene. 10, 158. t.

1391

1391, 14 Luglio In Consilio. La Ringa de Giovanni d'Udine, Leonardo di S. Daniele e la Maranda di Castellano accusati da Ser Gabriel de Gabrieli della morte di Ser Francesco Anselmiani, stigono che appello fosse dai giudici d'inquisizione in tale causa, dopo giudicati. Il Consiglio ripone che dall'esame dei testimoni risulta che il detto morì per [illegible] da potenza per i suoi disordinati movimenti e non per colpe di suddetti miei compagni e quindi si mette a decidere sulla Grazia fratello dell'Ill.mo sulle [illegible] di giudici d'inquisizione.

Sentenza pro contro gl'imputati della morte di Francesco Anselmiani.

Idem

1391, 21 Luglio. In Consiglio. Il Sig. Gregorio conferma l'innocenza di Nicolò accusato o dice che suo fratello morì per il troppo cavalcare, il cuoco e [illegible] di portare [illegible] o lorica, non avendo a portare, e conferma l'innocenza degl'imputati od altri. Allora il Consiglio delibera di [illegible] del nuovo delle S. Croce. f. Ann. 10, 159.

1391, 21 Ag. In Cons. in virtù di deliberazione presa nell'adunanza tenuta nel refettorio di S. Pietro martire di [illegible] in persona od in denaro agli imputati

condanna per ostruzione

1391. 11 Sett. Il Consiglio condanna Simone di Mariano carrettiere [illegible] 10, 164. tenuto di dare Tobia di Udine per [illegible] denari, a [illegible] cui [illegible] di [illegible] Ill.ma Luogotenenza [illegible] Ferrara di Modena tenuta, finisce S. Michele 1392.

Berlina

o un'ora di tempo una pertica ogni due mesi [illegible] alla berlina per due ore

Monete

1391, 11 Sept. (In Consilio) Pro bono reipublicae quod moneta veneta falsa et etiam non falsa deum tamen sit tosta Nannini de Beat et [illegible] Udine

f. 1

et di stricta de cetero non exigendi et quod ligura differencia
inter aliquos appareret utrum aliqua quantitas monete sit facta Moneta
et tonsa vel non, Nicolaus Baldana debeat hoc examinare Comunitatis
Ultini et eisdem regiminis differre et declarare; cuius declarationi
lignide stetur et omnes modi falsi et tonsi Mettini incidat.
Item quod illi parvuli grossi quos alias Dominus Padue fudi fecit,
de cetero nullatenus expendantur. Ann. 10, 168 t.
1391, 15 dic. Ad hon. D. Guidi de Camino Canonicum et Electorem, Agen. D. di Camino
tes negotij et negocia per se et alios facta a d. Ugolino fratre cum Ducatu dicte
Patrie q. Giovannibelle q. M.o Pastalleon. 10, 169.
Nota quod die Lunedi 7 VII mensis Septembris per Dominicum parvum preconem Moneta
omnium Ultinis et mandato D. Capitanei et Consilii dictorum regiminis huius terre
nigra nostra in Foro nove existente, ibidem tam vicinorum quam forensium inedi-
tudine cognita, fuit publice alta voce preconia proclamatum monetam venetam
videlicet falsam et tonsam in terra et districtu Ultini fore bannitam
et retinere parvulos nigros dictum per Dominicum D. Padue fabricatos et nigra differencia
esset vel oriretur inter aliquos nigra dicta moneta utrum esset bona vel non et
tonsa vel non, quod vadant ad Nicolaum Baldane officialem ad differendum
solvendum formam declarationis compitarie nigre hoc facte et habite
et scripte in folio precedenti. Ann. 10, 169.

[illegible] 1392.

1392, 28 gl. ingr. (Vano de Mulargis (Camerario). a Odenico q. d. Ugolini Vicecomitis Camerario
1392, 1 luglio. Mandato Tornato di Pradicto approvato che un huomo che tornava del Cavoro Vicecomitis
fu assalito da un tale e uno fratello per difendersi lo uccise e fuggì ed ora avendo
ello fatto pace coi parenti del morto, domanda che il fratello possa ritornare Unifone e
a ordine. 10, 189. / 1391, 23 gl. Fatta la compiuta relazione da Nicolo Marino provetto.
e da Leonardo di S. Daniele che era mandato la pace tra le famiglie de omicida ed i parenti del morto,
fu deliberato che detto possa venir da Udine a stare a patto che si accordi col Comune. 10, 203.

cancellieri

1392. Lister Giordano q. M.o Domenico detto Cancelliere e suo Collega Romano di Stefano detto Cancellieri.

1392. 9 luglio. Domenico q. Giacomo da Udine medico abit. della parr. di S. Vidal, e Giovanni q. Bartolomeo da Udine medico abit. della parr. di S. Maurizio, 10, 190 e leg.

Vicinanza della Scuola nobili e cittadini giurano coi Sig. Deputati.

e giurano al detto Deputato.

Vicinanza della Scuola di S. Daniele.

11 luglio. Alla Scuola di S. Daniele giura la vicinanza d'Ufficio 10, 192.

1392 a 9 luglio. Domenico Bojardi e Jacopo suo figliuolo abitanti in Udine un buon maestro di bombarda e pregano che il Consiglio dignetur providere quod Fraternitates istae habeant pro eorum Bombardo. Il Consiglio provvede che ogni Fraternità debba avere un Bombardo 10, 190

Bombarde delle Fraternità.

Sig.

1392, 28 luglio. Nell'arengo nel refettorio di S. Pietro Martire. Si tratta di spedire due legati contro il Patriarca. 10, 204.

Campane a martello

11 31 agosto. Elezione di due Capi per ogni quartiere, uno nobile del quartiere dottore o cavaliere e l'altro cittadino mercante per il martello pubblicato. 10, 204.

Contro i Consiglieri trasmutanti

2 detto. Pena contro i Consiglieri trasmutanti di 5 da pagarsi prima della fine del Consiglio. 10, 205 t.

N.a le balestre.

6 detto. Nuovo per le balestre. 10, 206 t.

Imposizioni.

9 detto. Si impone la colta di mezzo percento. 10, 207.

13 detto. Il Consiglio [illegible] Francesco [illegible] che

Ven.ti di Venezia

18 detto. La Signoria di Venezia manda un Nobile per un accordo col Patriarca. 10, 209.

Maggiorenza di S. Tiziano di Sacrofano

20 detto. S. Tiziano di Sacrofano viene maggiore di 18 anni per se e fratelli per la metà della colta di ogni esazione da lui fatta per addietro. 10, 210

Montegnacco

1392, Pietro e Giovanni figli del q. Giov. di Montegnacco.

Nobiltà processi. Deputati nuovi.

1392, 24 detto. Ingiunge nobili provveduti detti Nobili a scrivere avanti il Capitano otto detti Deputati che registrino negli Registri. 10, 212 t.

Sig.

Carrieta

1392. 28 detto. Arengo avanti il Luogotenente Odorico di Cergneu nella Collegiata di Udine detta Carmeano Margherita Andreutta

Due Provveditori, Cancelliere, Arimanno di Cividale.

Tre Giudici, tre Giurati, tre ai registri dei processi, tre a tenere le pesi, tre calcolatori della regione del Comune e 53 Consiglieri. 10, 235.

1392 29 Sett. Il Com. [illegible] degli Scrovegni, Dalla Seda drapperia. 10, 238 — Lodola di Dazi
1392 [illegible] Lodovico di Bartolomeo Capitanio [illegible] Rivoli. — Porta della Carità.
1392, 1500. Ca. Dauro di Armanno [illegible] Porta
della casa dalla Carità altra parte. 10, 242. — Accordo col Patr. –
1392 29 Ott. accordo tra Patr. col Patriarca. 10, 244
1392, 3 Nov. Licenza data per mandar [illegible] a Venezia per — Amb.a Ven.a per
l'accordo col Patriarca. 10, 245 — l'accordo.
1392. 8 Nov. Lo detto accordo 10, 246 — 30.
" 13 Dic. Idem. pag. 247 — 58
" 15 Dic. Si lega la [illegible] di Porta Villalta. per [illegible] 10, 247 t. e 250. — Porta Villalta.
" 22 Nov. Timore del Patriarca. 10, 248 t — Timore del Patriarca
4 Dec. Si vendono brevetti per la Fabbrica della Chiesa Maggiore a 100. — Fabbrica del Duomo
16. Dec. Il Consiglio accorda otto giorni [illegible] per [illegible]
di Case da Castro, vendette per non aver pagato l'imposizione. 10, 252. — Vendita di Case a
16 Dic. Fattori di Lavorgnano [illegible] per partecipare al Consiglio di Rovere absolta testimonianza — Castello di
Obligazione Lavorgnano, ove nella pena [illegible] 12 Armati (tutti) obligati — Lavorgnano
Contrade nelle loro non stanno alcuno. [illegible] 10, 253

1393, 23 Feb. Il Consiglio Provvedimenti contro il Patriarca 10, 254
" 2 Marzo. [illegible] Cittadini, Nobili, Capitani, Ufficiali di Padova, Rivoli 20 Gen. — Provv. contro il
di Lungo, giudici [illegible] Consiglio [illegible] — Patriarca
Conservatore, e [illegible] nominato Ottorino Nobile di Carrara 10, 258. — Conservatore
1393, 21 marzo. Provvedimenti per [illegible] due [illegible] e due oblate per provvedimenti — Provv. contro il Patriarca
contro il Patriarca. 10, 260 — mesti.
" 21 Dic. Eletti cinque altri [illegible] oltre ai 10 già eletti per [illegible] — Imposizione
imposte. 10, 260 t
24 Dic. Lega della Lega di Venezia per pace tra il Patriarca e gli Ufficiali 10, 262 — Pace col Patriarca
31 Dic. Si elegge [illegible] Nobili Deputati 10, 263 t. — Deputati nuovi
2 Maggio [illegible] [illegible] [illegible] 10, 264 t — Case Torre di
[illegible] [illegible] [illegible] [illegible] [illegible] [illegible] [illegible] — Reghezze.
[illegible] [illegible] [illegible] [illegible] [illegible] [illegible] [

Patriarca in Udine a Cav. Conte di Craytes. Bandi

1393, 18 ago. [illegible] Craytes 10, 268 t

[illegible] 10, 269

[illegible] Bandi [illegible]

Michele da Rabatta e Castelfranco.

[illegible]

Dom. del Conv. di S. Lucia.

1393, 19 maggio. [illegible]

1393, 19 maggio. [illegible]

Michele da Rabatta.

[illegible]

Andreotti.

Conte di Soffumb. Andreotti Bandi. Bandi Tutela de' Varon grani.

1393, 19 maggio. [illegible]

1393, 19 maggio. [illegible]

1393, 19 maggio. [illegible]

1393, 19 maggio. [illegible]

1393

1393, 25 giugno. Il Consiglio ad Ia Candelagine di Giudici, sulla [illegible] Maledicenti del Patriarca e rifiutatori; [illegible] [illegible] [illegible]

Legge
La condanna di
un maldicente.

Vieni Marino in
carcere.

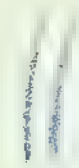

Prigionia del Patriarca in Ragogna

Domini Archiepiscopi di Praga

Timori di guerre religiose e provvedimenti civili militari e spesi del Patriarca

Bombarda.

1393, 10 ott. Disposizione del consiglio di alcuni banditi di Udine
che il podestà fissa al portone di Borgo Aquileja, che domanda esser
del Maresciallo Patr.° di cancellare concordia, e condizioni remissioni
condizioni et appuntamenti fatti per detto D. Maresciallo di detta Patria
nella carta che sta sotto la sagrestia di S. Daniele, ove egli giurando ritorna
Patria Udine et altre cose, e debiti e fatti et commissi, ecc.
Udine per Relazione della Dichiarazione 11, 31 t.
13 detto Disposizione a pregiudizio a Baldissera Belgio Bandito, per offese
incorreggibile malefizio ecc. 11, 32 t. Nella stessa si dà la taglia di
non richiamare i banditi. 11, 33. —

1393, 5 dic. Disposizione. Sentenza Margherita e Giovanni q. Odorico Cappellano
Domenico la metà delle 300 marche di Ud. che Comune Udine ha da
Dare a compenso dei beni confiscati. 11, 35

1393, 12 dic. Provvisione circa Chiesa Vicini che pende Monastero di S.
Cattarina di Ud. attendendo con Domenico da Tamburlano: Fatti, che la cosa
no, ha effetto, in fine non si nacquero da Udine di Faenza Prezzi 11, 35 e 36.

1394. genaro. M.° Bartolomeo ospizio la Porta in Tricesimo (Foro Bandito di Fagagna mercato
in Udine dal 1396 al 1382.

1394. 14 Genaro. Disposizione Deliberazione di comunicare la guerra Comune a Udine a Terra
di Udine verso Borgo Gemona e Aquileja. 11, 39 t.

" 4 Feb. Disposizione per Giovanni del Comune delle mura. 11, 41

" 5 Disposizione che visitino q. D. Tristano di Gorgo 11, 45.

1394, 4 Uscite Udine. Quietanza di Farina di Pinano al Com.° di Udine
e resto di maggiore dal 23 nov 1388, di che dom.° al conto per danari prestati
Ann. 11, 50

1394, 11 Uscite Udine Mandato esborsato del maestro Patrizio q. Lamberto da Prepotto
da Polcenigo, soldarono a corso libbre Mille 117, già imborsato per ordine
dell'ill.mo Conrado tedesco 11, 50 t

1386 nell'ottobre nacque nipote Giovanni Pavona medico del Comune 11, 52.
1399 Compera del q. Antonio di Lamberto de Gabrielis avuta [illegible]
la q. Maria di Pietro Margherita vedova del D.r Antonio
Il dotale fatto del D.r Antonio

Cividale del Maresciallo Patr.° a S. Daniele.

Bandi

Matrimonio in Cividale

Spedale del Comune di Udine

Cividale in Tricesimo.

1394 Mura

Comune

Capitani degli Ufficiali pagati.

Valore del Fiorino.

Pavona.

Cividale - Stregheria

Torre il 1393 s'incomincia la Via da S. Lucia di Udine 11, 94

Porta di S. Lucia. 1393, a 5 Oct. D. Taddeo di Manzano chiede al Comune quanto
M. di Manzano da dare per lavori prestati da Giannino suo padre
al tempo della guerra, stando sospesi nel suo Castello
di Manzano per conto di Udine e a difesa della Patria. 11, 96 t.

La fiabe in Udine 3 Nov. Visto q. Tempo avere incominciato de' suoi anni circa
nell'Archivio? Comune, 50 marche di denari da pagarsi in tre anni, de' quali ne fu pagata 11, 98.

Organi del Duomo 1393, 3 Nov. (Ma con altra) Magna prosperitas per D. Odoricum Quadrarii
fatti dal Maestro rogantem dd. deputatos ut faciant ad. dictum officium de XXI denarios quos habere
di Cividale debet dicta camera fabrice Cividalis Maistro prosecutum cappa organorum
dicte Ecclesie, - deliberatum fuit per dictos dd. Deputatos quod fiat de hoc
ibi scriptio per Camerarium dicte fabrice. Ann. 11, 99

Gubertini - Formani. 1394, Nov. 4 Nicolò figlio di Nicolò de Gubertini moglie di Nicolò della Torre. 11, 84.
1394 23 Febr. Nella Ch. di S. Pietro maggiore nella prima cappella cominciando dall'altare della Torre. 11, 84.
1394 Pollicitus per suum testamentum sepultura pro corpore in ecclesia maggiori Tarvisii. Ann. 11, 130 t.
1394 Rimane vedova la moglie del q. Sig. Gastaldo di S. Maria a Ud. in Udine.

Castellerio 1394 Una scelta di Odorico q. fu Sig. di Castelletto, aveva testato Tomaso suo figlio
q. Nicolò Sindaco di Udine.

Arrigo 94 23 Feb. Arrigo nella Ch. Collegiata. Testa Ugolino Canevaro. e altri come il
Nicolò e Consiglieri 32. 11, 101. Cavalieri Thadeus Canevarii e Bernardo di Borgia.

Deputati muore 11 28 Dic. 3 Deputati ordinati a ciascuno i nuovi. Ch. 101 t. Sancta Catharina Gubertini Margarita.

Capo Sansegrano 11 28 Dic. D. Tristano di S. Lorenzo vende alcune case - Udine per 90 marche di Ud. 11, 102.

Le vesti de Dogi Capitano 1394. Capitano D. Federico di Buttrio. Vedi quello era a cui Lodovico de Bilichis.
e la Maestranza di Borgo Pietro - Gio Villegiatura.

Tristano Sansegrano in Consiglio e 1394 9 Oct. Era in Consiglio D. Tristano di S. Lorenzo. 11, 103 t.
Capitano - 1394. 11 Oct. In pieno Consiglio ove erano oltre due parti di Consiglieri, i detti
Deputati proposero da eleggersi il Capitano di Udine per la morte del
Patriarca, di fare un Capitano, che ad unanimità venne nominato dal Consiglio
che fosse uno della Famiglia Sansegrana come la più ricca e potente, venne eletto Capitano
D. Tristano di Sansegrano che nomina suo Vicecapitano Leonardo di Ser Ettore

Ann. 11, 110.

1394, Ott. (octava pasche de 1394 Ott.) Si fa lettera a [illegible] di Cividale.
Arch. di Cividale di Reggenza II, 287.

1394, 19 Ott. (In Consilio magna prosperitatis per D. Tristanum de Sarzanello) et certis aliis diversis terre Utini, requisitis Consilium quod placeat salariare D. Nicolaum de Patriarcha, et offerre sibi de dicto D. Tristano pecuniis eius expensis; deliberatum fuit quod debeant duo D. Nicolai salariari et una tromba et si communis fuit F. anipho Candidi et ..... (illegible) qui debeant esse cum ipsis et alii pere eorum ad salarium Communis. Arm. II, 111

1394, 1 Nov. Ordinatum fuit in Consilio deliberatum duo ... (illegible) ... Arm. II, 243t

1394 (Stile ordinario) 29 dec. Mattia Tomasio di Nicolò di Udine ... (illegible) ... Arm. II, 247 tergo.

Riferisce al Consiglio che ... (illegible) ... Arm. II, 115 t.

1394, 29 dec. (In Consilio) magna prosperitas per D. Nicolaum Canonicum Ecclesie Maioris Utini, quatenus D. Johannes Platonis Quadrennis et obtulit hospitium comparandum magnum cimiterium Ecclesie supra turris S. Johannis cum modicis expensis, quod dictum Consilium utile et necessarium existit, unde supra hoc provideri supplicant. Arm. II, 116.

1395, 29 gennaio ... (illegible) ... Arm. II, 123

1395 In Nostro in Trieste M° Bartolomio

1395, 25 gen. In Consistoriale audita informatione de medico et ... (illegible) ... Arm. II, 123

8 Febr. Ulrico del Borgo cognito [illegible] ... (illegible) ... Arm. II, 125 t

9 D. essendo in casa alla sicula ... (illegible) ... Arm. II, 125.

1395 Lucia vedova di Pietro Vani

U... X...

1394

Ragogna.

Sumaken del Patriarca

Stipendiati militari.

13 Nov. Mandato approbatorio del Cons. al Parlamento Arm. II. 243t

Parlamento

Tom Castellerio.

e Bando del 1400 Ordine di Castellerio

Licenza del Duca Rien. di Ce di ordine meccanico.

1394

Giudici.

Giudice in Trieste

II, 243.

Carico curioso per fenimento.

Muro.

Stato al Palazzo del Comune di fatto

Bandi per tale fiera proclamati

1395, 19 Febb. (Bandi) Nuper propositis quod quamplures terrigene et alii huiusmodi vendendi causa in hac Civ. a Festo Purificationis Beate Marie Virginis proxime futuri ad quindenam, ut dicitur, venturi, ipsi non habent licentiam vendendi et baratandi nec a magistratu aliquem pro faciendo fieri habendi et baratandi necessaria, quodammodo videntur habitis requisitis, dubitatio ne tale negotium incommodum, hoc in casu, contingat, super hiis providere dubitatur. Dubitatione hujusmodi et determinatum fuit quod Conservatores fieri faciant bancha in Civ. ut supra et alia fuit commissum ad providendum habere aliquem magistrum baliatorum ydoneum et sufficientem. Ann. II, 126

Torre alle mura

1395, 19 Febb. Valentino de Valentis pedatis del Comune offre ducati 100 alla detta comunità, a patto ch'ei riceva una torre della cinta del Comune a capo del suo giardino presso la Porta S. Gottardo, cioè tra la porta Castiglia e la Porta di Cividale, ed inoltre altra torre ove si congiunge con quella e che pone in detta cinta all'altezza di una casa cum tecto, ch'ei darebbe franca ed esente da ogni gravezza. Accettata dalla Rag. Ann. II, 1, 6 t.

Moneta

1395, 19 febb. Nuper propositis per quamplures negotiantes non habentes [illegible] ad [illegible] 1395, 5 marzo Il predetto capitolo è in copia [illegible] Ann. II, 153

1395, 23 Febb. Nomina di Sindaco del Consiglio Generale di Udine

1395, 11 marzo Il Luogotenente, [illegible] Consiglio del Comune, [illegible] Ann. II, 131

Patrio Fam. Brede

Dipendenze

1395, 5 marzo Il detto Signore [illegible] Ann. II, 131

Cipitano

1395, 19 Febb. [illegible] Ann. II, 131 t.

1395, 5 marzo Il Consiglio [illegible] Ann. II, 131

Ingiurie contro il Comune

1395, 19 Febb. Capitano di Udine Federico di Battorio, [illegible] Ann. II, 131 t.

Bandi

1395, 19 Febb. [illegible] Ann. II, 134 t.

1395, 19 Febb. [illegible] Ann. II, 134 t.

Messa.

1395, 4 maggio. Decretum Deputati a Cappa Comunis. ll. 2 6 s.

1395, 3 maggio. Cridatum in Cleric. Mandatum Leonis de Castiglione

Cridatum per giurare al Comune

Vedi Leggi de Calle.

Absit de Cappa. Ann ll. 1136. a vol 138. 21 maggio Indictionis

Leggi.

1395, 10 Maii (De consilio) Statutum est decretum in Rem Fori

Ordine sulle Cappe.

atque Dal. Canattum pro honore Comunis in ej gravia obligari ex regulari

et temeritate Debeant mingere sub Cappa nova Communj, quod amodo

in antea nullus audeat sub dicta Cappa mingere nec facere

ipsum incidere nec profanare sub [illegible]

71

Cappa Tondi Ulive.

1394, 23 Oct (De consilio) Cum propositum

fuerit in Rhetorio quod Cappa Canattum terre

Ulivi et contigualis in Insula S. Patriarchi

quod Cappa sit [illegible] providendum quod ne pereat

Cappa propinqua Ecclesie S. Fosca et plus quam tanta,

regardet [illegible] Dal. Cappa de Cappa

Patriarchi [illegible] Cappa contigua. Ann ll. 283.

72

Cappa

[illegible] 136.

Leggi sul Comune.

[illegible]

Cappa per il Capo di Piazza Vecchia Piazza.

Parlamento.

[illegible] ll. 2 36 s. 10

Ne impegno di Autorità.

Fabbro e Ferraio della Calle Lunga.

[illegible]

[illegible]

[illegible]

Bandi

Torre alle mura

Moneta

Capitano

Registro contro il Comune

Bandi per vendita Torre pericolante

1395, 4 maggio. Riceviamo Deputati a congregare Comune. fl. 2 oro

1395, 5 maggio. Si radegna in Cabreo [illegible] Lorenzo di Castiglione
della indagine che per Consoli in avvenire eletti dal Comune, gli fanno
Giusti Cabreo. Ann. 11, 136. a vedi 138. 21 maggio. Si delibera
meno che per Re Gregorio.

1395, 10 Maii (In consilio) Actum et determinatum fuit
atque deliberatum pro honore Communis in ej gratia a Regibus et Regnicolis
et remanentibus Habent mingere nob Logia nova Communj, quod amodo
in antea nullus audeat nob dicta Logia mingere nec facere
ipsis inibere nec [illegible]

Mercia.

Provvisione per
Logge del Comune
Vedi Regno
di Sicilia.

Condanne nobili a
Loggia.

Savignano 72

1395, 22 Feb. actum Ulmi in Cabreo S. Thomasij de Pistoria
in pleno Consilio ad Mercum congregato ubi Gregorius Nicolaj de Pistoria
denunciatus suspitionis quia ipse Furtum fecit Petro recepturij in maximum
periculum, damnum et detrimentum tocius Ulmi, supra quibus provideri
et non recedere petierunt; determinatum et deliberatum fuit quod dictus in Mercia
pro ipsum Furtum et alijs suis maleficijs in Mercia debeat et teneatur quovis
melius et utilius poterit ire vadere quod non vadat et de mittatur fuit
Super proprietij per eosdem denunciantes Consilio gratie Thomasij de
Rabbata Capitanei Gurzie petit tripus fieri inter homines Regni
Legnaij Ecclesie et homines Comitatus donec differentia inter eos
decidatur; determinatum fuit, quod ea que Ecclesiarum petit hoc
a Communitate, quod Consules teneantur ad faciendum tripus
usque ad festum S. Georgij cum hominibus Comitatus Gurzie.
Li debbiamo dare per quartiere a San Bruno [illegible] nella festa del
Carnovale cui oggi domani 36 —

Cabreo Giusti Ann. 11, 254

Pace per il Capit. di Pistoia e altri Prelati.

Pordanone.

Ann. 11, 256. 70.

Il Canevaro del q Batt. Gio.

Fabbro e Armajuolo Milanese in Udine.

1395, 12 marzo. Il Comune accetta la compositione fatta tra Gregorio Nicolai
e la Chiesa Maggiore a mezzo del Cardinale, donde il Comune e la
Chiesa 60 marche di den. Ann 11, 258 e 260

Cardinale Gregorio

Monete

1395, 24 Sept. (In consilio) Cum propositum per Dominum de Sanguinetto
et plures alios notificatum simplici gratie inferunt a quibusdam quod Dominus
Ducis a moneta fiunt et fabricari moneta de qua [illegible] intrantia omnia
XXXV. denariorum, quod redundat in maximum damnum Comunitatis
et totius Patrie, pro quo supra dicto provideri antequam publicetur
dicta moneta. Ann. 11, 258

Bandi per tale
stre proibita

1395, 12 Feb. (Ancona) Super prohibitione quorumcumque bannorum terrarum et locorum huius terre vendendorum emptis quibuscumque hominibus ...

Patrona.

Serve alle mura.

1395, 2 Apr. Super prohibitione quorumcumque bannorum per Communem Ancone ...

Patrona.

Moneta.

1395, 22 Feb. Super monetis ...

Bandi

Capitano

Ingiurie contro il Comune

Bandi

Marca.

1395, 4 maggio. Facultas dandi ad cogn. 6 mens. 11, 2 or. 6

1395, 5 maggio. Cogn. 6 dat. [illegible] Nobz. Laurus de Castelnuovo Civitatis

[illegible] cogn. 6 mens. [illegible] cogn. del Comune

Vedi Mazzo delle Lettere.

Dat. 6 cogn. ann. 11, 136. a vers. 138. 21 maggio [illegible]

prima de Feb. Pro Cognit.

1395, 10 Maii (In consilio). Dicatur et deliberetur dare Petro Andree volte 6

atque deliberatum pro honore Communis ej gratia a cognitione et regimine Cogna.

et temeritate illorum mingere in Logia nova Communis, quod amodo

in antea nullus audeat nec debeat in dicta Logia mingere nec [illegible]

ipsius invidiam nec [illegible]

[illegible] quod

[illegible] audeat

[illegible] Communis

[illegible] ann. 11, 136 r.

Castelnuovo 73

1395, 2 Julii (In consilio). Provisum fuerit pro honore et conser- [illegible] cogn.

vatione nostra et nostrorum quod pro offensione [illegible] Cogn. del Comune

egregii Comitis Petri Forijulii, prout continetur in Literis

credentialibus ad nos [illegible] Nicolaum de Castro novo.

Primo quod debeant mitti duo homines ad [illegible] Cogn. del Comune

[illegible] per Magnificum [illegible] Podestà e altri

secundo quod debeant mitti duo cives ad faciendum Prelati.

retrahi stadia carnium et [illegible] quod debeant audire

[illegible]

Parlamento.

[illegible] ad illis [illegible] quatuor [illegible] ipsis debeant

cum D. Patriarcha ad [illegible] [illegible] ann. 11, 2 16t. 70.

[illegible]

Tregue col Duca d'Austria

Fabbro e armajolo

1395, 2 aug. (In consilio) [illegible] Tregue [illegible] Salario in Udine.

[illegible] Tregue existentes inter D. Ducem Austrie et Patriam

Forijulii facte fuerunt ut debeant mitti [illegible]

ad dictum D. Ducem ad [illegible] [illegible] ipsius

et Patriam predictam, quare [illegible] de uno ambassiatore eligendo

pro Comunitate nostra. ann. 11, 249.

Barcaglio per tale
Ville pericle

1395 in Tabb (Kalendis) Augusti proxime quamplures terrigenas et vicinos huiusmodi vicinantes comitatus quod in hac terra Venetiarum capiant quin de certantes ultra bulletas, unde ipsi non habeant locum in terra ipsum barcagiandi et habitandi neque magistratum aliquem qui faciat aut facere debeat bulletas et condemnationes necessarias, quandocumque evidenter bulletas reliquerint, videlicet ne talis negotium in consilio, simplici consilium, vel aliquem ipsum huiusmodi perscrutium provideat. Declarationis determinationem fuit quod Comerarius qui faciat barcagia in Corfu consentiat et ibi fuit consilium [illegible]

Terre alle mura

1395

Patrimonio

Moneta

1395, 22 Feb

Mercatorum arbitrio

Bandi

Consiglio in Chiesa

Pallio

Fam. Broda

Deput. muri

Capitano

Inquisitori contro il Comune

Bandi

1395, 4 maggio. Licet Bo. Deputati a congregando Consilio. II, 200 t.

1395, 5 maggio. Licentia data Bo. Notario Laurentio de Cusignano [illegible] Consilio ... Consilium Communis et Comune. Ibid. Bo. Notario Laurentio de Cusignano [illegible] Consilium Communis et Comune, et Bo. de Glesia de Cagna. Ann. II, 136. e vedi 138. 21 maggio similmente.

1395, 10 Maii (In consilio) Deliberatum et determinatum fuit atque deliberatum pro honore Communitatis quia aliqui ex negligentia et temeritate videbant mingere sub Logia nova Communis, quod amodo in certa nullus audeat sub dicta Logia mingere nec bancos ipsius invidere nec perforare sub pena ... denar. Item quod nullus sit tanto temeritatis seu presumptuositatis quod audeat dictam Logiam prepmendere nec in ipsa chagare sub pena unius marche denar. forinsecando quorium contrafactum fuerit. Ann. II, 136 t.

1395, 21 maggio. Sigillo [illegible] Vicedomini q. Tomasino de Cremona [illegible] Comune. II, 138.

1395, 11 giugno. Licentia [illegible] Comune. II, 170

1395, 21 giugno. Bl Cancellaria [illegible] Cardinalegum debet [illegible] [illegible] Cardinale [illegible] Legato in questa parte, [illegible] [illegible] [illegible]

Fam. di Parecto

1395. Bisogno dy. Romano di Parecto. Luigi a mettere da le obligate

Medici e Barbieri

1395, 3 Sept (in cons.) Supra propositis per d. Capitaneum dominum Castelli qualiter ex defectu medicorum qui non sunt Bastiensis in terra, quorum morte sunt illis debita de salariis, quia Barbitonsores eis medentes, unde petunt provideri de aliquo bono et sufficiente medico ac etiam de alio magistro scholarum. consilium fuit D. Blasio et Magistro Iur. 11, 1595.

Villa di Peggiadoro comunale.

16 Oct Supra exponendis per homines ville Pegnili super Consilium petit dignetur ipsis permittere agitare quoddam eorum comunale cum cantonis, declaratum fuit quod Castellanus permittatur dictum comunale agitare ut melius modo melongan praetium ad presens. 11, 1595 t

Camerano

1395 La Magistra Camera del Com. di Ancona.

Rogogna

1395, 20 Sept (in consilio) Supra propositis per dominum de Rogogna petit certam proparte Universitatis de Rogogna quatenus prout retroactis fuit provisum de Magistro accepturo Castrum Rogogne et ipso Statuimus respicere contenta, quod per communitatem Ultra sopradictum ultra invidia placeret, ne ne, de quo ipsi de Rogogna contenti sunt, supplicantes et instantes quatenus possunt ut ipsi cum ea communitate placeat ipsum unum in servitia retinere; determinatum fuit quod acceptetur dictum onus et supra ipsa differencia electi fuerunt per Blasium (de Lupo) D. Andream (de Martinis) Vitalinum per Iulianum Johannes de Tyrnca. Iur. 11, 161.

Med. hosso

1395, 3. Sept (in consilio) per omnes consiliarios et rationatos dictum et deliberatum quod de salario et provisione communitatis Ultra nichil. Dr. de'.... (in) negotio magistri Jacobi de Vicenia medicatoris, quod' anni decem in festo S. Michaelis terminum incoando nunc proximo futuro Iur. 11, 169.

Gerolda medicatrice

Bertolini.

1392 Agnesina vedova di Tommaso da cui ereditarono Annunziata Speziale e Antonio suo fratello. (Fratelli Bertolini!)

Affitto del Comune e decreto de Degli

1395, 1968. Spese nelle [illegible] e loro Comune, [illegible] Giovanni orefice de Montepraco, ed [illegible] affittato per 22 Conzyberti. — Stabilito modo con cui il Comune nella piazza del Comune, giusta l'antico consuetudine fuori delle decreta i dazi all'incanto, cioè del vino, pane, grano, beccaria, ferro, drapperia e [illegible] mercoglie. Dazi concessi vendetti. 11, 197

Elezione dei 4 Deputati

1395, 100. Spirando il termine, dei 4 deputati, i quali hanno [illegible] dell'anno [illegible] i consiglieri, presi, omnes [illegible] sed partem ut moris est, e fanno i loro successori. 11, 203

L'obligo per nove notai a [illegible] del Capitano —

1395, 1 Oct. A la cura a la mura della Porta d'Casciano. 11, 2 ult.
Mura.

11 25 do. Nicolò di Lionello [illegible] a la cura della torre [illegible] dell'orlogio. 11, 206 t.
Lionello e Orlogio

1395, 29 Oct. (Consilium) [illegible] Florentiae, [illegible] Fugarum [illegible] Ultini [illegible] [illegible] pro [illegible] [illegible] [illegible]

Medicheffa

1396, 2 iunii. Lecta proposita per d. Simonem nuncia tres cum potestate sibi providendi de duobus salariis decem ducatorum pro quolibet annuatim per Comune. Stia. 12, 41 t

Condanne per fosse e mura

2 iunii. Lecta proposita per Iacobum de Cortona pro alleviatione cuiusdam pecie fossati de mercatello. 12, 42 t.

Legge nuova del ciato.

9 iunii. Item dictum fuit quod Camerarius debeat facere solvere legnam novam cum caterbus. 12, 45 t°

Parlamento

12 augusti. Lecta fuit hec reformatio Consilii generalis pro comuni. 12, 46

Bombardiere.

16 Dicti domini Priores una cum officio duodecim bonorum virorum deliberaverunt quod fiant duo bombarde, laborare debeant per magistrum Iacobum de Cortona et Iohannem de Tarano et alios sotios suos, cum salario. 12, 47

Proposta per le balestre.

~~1396~~ 1396, 16 iunii. Lecta proposita per Tadeum Gilant offerentem se ponere unum pravium de balestris valoris x ducatorum, qui sit certum in maximum et Tadeus teneat, unde supplicavit Consilium ut dignetur dictum pravium / quod dignetur Consilium reformare vigore quod habeant trium ducatorum et non ultra. Super quo fuit quod Tadeus duos ducati in anno cum dos quod pro balestris de quibus supra fecerunt et Tadeus teneat, unde supplicavit et quod non debeat aliquod ultra duos denarios pro unquam

Sala nuova del Comune

Stia. 12, 47.

20 augusti. Lecta balia nova Communis (Ubertis). 12, 48 t.

23° Lecta balia magna Consilii. 12, 49 t.

24 Lecta balia pro d. Cursio a Siluano mercatore de perficiendo l'opera della Sacrestia di S. Pietro. Mastro per il postino di d. Giovanni. 12, 50.

Sacrestia di S Pietro m

Duello

26, 30 iunii. (In Consilio) Lecta proposita per Nicolaum Beccatorem et Philippum Margaritam cupientes quod Bernardus Iacobi Proditoris vocat, offerendo se ipsi pro duellum velle monstrare et portare

Promessa per remissione e remissione a tratto d'una tassa alle mura

26, 30 augusti. Item fuit lecta quedam cedula porrecta per Ugolinum de Gregorio de Ubertis Bertoldi de Cerqueto Fortunio de petere absolvi in toto et totaliter ab obligo de tassa de non edificando super muros Arretii, ita quod ipse

Stia. 12, 51.

Item super domo ubi 20 passa de posse. 12, 52.

Lodi a Giorgio

11 septembris. D. Gio. de Cavalcantis et Andreas de Bonaccursis pro Comune Arretii electi ad eundum ad presentandum se domino Georgio de Marchesis. 12, 52 t.

1396, 4 luglio Tregua fra Gregorio Andreasani e alcuni [illegible] della Torre e soldati [illegible] fino a S. Giorgio. 12, 53. — Pace Andreasani e della Torre

11 9bre. Mo Giovanni [illegible] l'opera di [illegible] l'armadio per la [illegible] S. Pietro mart. [illegible] tutto il mese. 12, 53 t. — Sacrestia di S. Pietro m.

1396, 14 9bre. Per Valtero [illegible] Dono al Comune di S. Lucia.

21 do [illegible] Patriarca di mandare ambasciatori al Duca d'Austria per [illegible] Lunedì a. 11, 58 — Mandati al Duca d'Austria.

24 Febb. [illegible] per [illegible] Borgo Giovanni [illegible] Borgoli [illegible] Borgaglia [illegible] Borgo predetti una angilla 1 [illegible].

4 do [illegible] servido mastro [illegible] .40 denari. 38. 4d. — Gigielli

26 do Giovanni e Ballone Orbi [illegible] Ballone Orbi

Consorte di Antonio Orbi [illegible] Orbi

[illegible] grano. 12, 5 [illegible]

1.6 9bre Il Patriarca [illegible] Albergo. Il Comune manda [illegible] 12, 60 — Milizie contro il Conte Alberto di Coseliano

28 9bre. Il Comune mette il suo sigillo nel [illegible] Conte di Castello, Giò di Spanuolo. 12, 61. — Mandati in Austria.

4 agosto. Scritta Nicolò di Lorello a vendere vino [illegible] Lorelli Orologio

[illegible] Aug. Nella [illegible] tratto affari criminali — Processi in Consiglio criminale

11 do. Il do tratta [illegible] Dazi — 14 di pugilli

16 do. [illegible] Dalla Della Giovanni Rabbi [illegible] 12, 64 t. Missalini

17 do [illegible] Patriarca [illegible] 12, 65 t.

14 9bre. Il Consiglio ordina vegliare a Statuti de Dazi. — Statuti de Dazi

Discorsi contro il Patriarca. 1396, 14 agosto. Consiglio generale di Venezia di [illegible] [illegible] Consiglio. Ann. 12, 69

Distruzione della Bastita di Savorgn. 18 d. Decreto del Consiglio per la distruzione della Bastita di Savorgnano. Ann. 12, 70

Nascoi Duchi d'Austria — Nota di Decreto del Consiglio per [illegible] Duchi d'Austria. 1396

Gran Sala — 25 agosto. Consiglio in una grande sala [illegible]

Risse tra Muggesani e Montefelcani — [illegible] Ann. 12, 70

Parlamento — [illegible] al Consiglio del Parlamento per [illegible]

Stef. Maraglia prigioniero in Carnia — 25 d. [illegible] Ann. 12, 70

Genti in Aquileia — [illegible] Ann. 12, 71

Tipsa e intrattenuta — entrattenuta. 12, 71. [illegible]

Lucca e Pont. Breda — 15 Sab. [illegible] Ann. 25 a S. Bartolomeo (Breda) [illegible]

Eccl. di S. Nicolò — 6 d. [illegible]

Tregua tra S. Daniele e Varmo inf. — 22 d. [illegible] Ann. 12, 72

Fiam. di Peccato — 1396 Simone q. [illegible] Ann. 12, 44.

Dazi e Mispese — 1396, 25 Agt. [illegible]

96 Incipiunt, Incipiunt [illegible] Incipiunt [illegible]

Ann. 12, 71.

1396, 25 Feb. Fabbe. che il Camarlengo debba rendere ... Resoconto del Camarlengo.
... vine vaginis argenti dati mutuo. — 12, 80.

1396. 1 Oct. Nella Congregazione Tribuni di Sanseverino ... Tumulto dei Fabbri per i Dazi.
... ore nulli proprietari o specialmente i fabbri hanno ... per l'altro aumento de Dazi e vennero appresso con ... di non voler tollerare tale aumento ... dei beni che il Dazio del Ferro non si diminuisca ... si nominino quattro buoni uomini ... uem quidem fori negotiatorum ... nuovo stipendium Bonum modum super Statutum dicti Dazii. 12, 80 f

1396, 30 Oct. ... magna convocatione super augmento Gabelle ... Idem
... progetto di Tribuno di Sanseverino, i cattivi di Ostra ... alle Comuni contro i Forestieri della ... de' Dazi, che fu ... 12, 81.

1396. 6 Nov. Atto nella Sala grande del Comune, per ... Atti
... Camerario Fiorino di Candido, dei Priori, del Gonfaloniere ... Carte
... Giovanni de Montepassano.
... Tre Giudici. Tre Giurati. Tre Segretari ad negotia ... Tre nella Pace; tre Calcolatori e 40 Consiglieri. Essendo Capitano Leonardo Dazi
di Sta Ellore.
Dazi vendati ... anno: Vino 980 mancano di den
Pane 105
Bestiame 337
Drappi 125
Olio 100
Sale 103
Ferro 13 Ann. 12, 85.

1396, 6 Oct. Nel Consiglio non stetti i Sette Difensori ad Scrutinium
Consilium Tres Ultimi. Sono stati di buona fama. Nr. 92
Sono stati li 8 Nobili giudicati. 20

Gravamina bandita. 1396, 9. Oct. Li fu gravata a Baldassare Alleg. bandita alcuni anni prima. 12, 93 t.

Notaj ai Giudizj 11 Li fu assegnato altri due Notaj giudiziarii 12, 93 t

Tumulti in Udine 13 Dic. Precetto contro alcuni cittadini tumultuanti 12, 94

Si sfizio di spagna fatto Udine 16 Oct. Segue [illegible] In Consilio electus assignatus Nobilis de Soldonerijs de Hispania Decretorum doctor in civili, Terre Utini per quo fideiussit M.r Henricus Doctor de Fugedis nobilis et capitalis comitatis 12, 98.

Assegnazione al Patriarca 17 Oct. Li venne assegnato il Patriarca a tenere in pegno qualche difficoltà o cattiva informazione. 12, 98.

Danni fatti dal Nobile fratello Patr.h in Mugano. 20. Dic. Alcuni cittadini vennero presso il Patriarca, il cui fratello la notte scorsa depredò i mulini di Mugano di alcuni effetti. 12, 99 t

Prohibizione delle Carbottine e Statuto 6. Nov. In Consilio, super proposito per d. Capitaneum petentem provideri quid Cremonenses non portentur per terram, cum sint periculosa portanti eo quod ex ipsis segui possit maximum inconveniens, determinatum fuit quod debeat fieri Statutum ultra proxime currentes cum ipsis carbotinis in terra et per terram. Ann. 12, 109 t.

Stem A.r: 108. Segue lo Stemma di Udine.

Montegnacco 396. Pietro, Giacomo e Nicolò figli del q. Giovanni nobili di Montegnacco. Pietro di Montegnacco.

Assegna pel Comune 1396, 13 Nov. M.o Giacomo consegna mede. pagamento del Cavaliere di certa scrineo, fatto ordine del Consilio. 12, 109 t

Assegna per le mura 14 Nov. Questo [illegible] dell'assegna per le mura. 12, 102

Nicolò Nunzio Deputato 14 Nov. Nicolò nob. Nunzio è surrogato ad uno Deputati mortuo. [illegible] assegnazione mura ut 1386. 12, 113.

Parlamento 21 Nov. Si riunì il Corp. del Parlamento tenuto il 19 Nov. di domenica in una questione di uno di Cormons pignorato. 12, 115. e 115 t.

Matharuffia (carne) 1 Dec. Li venne al compito un certo Pasto per le moglie di Biagio Pifer cum quadam matharuffia. 12, 104.

1396, 1 dec. Leggesi il Capitolo del Giudici con
sessione giudicale un ladro da cui commesso, si delibera che
sotto la relazione di Giudici, debba esso bastardo e bando di perpetuo. 12, 118.
11 4 dec. Per Vicario, il Senato del Monastero di Sant'Anna di Lucca
Il Legge che fatto simile trattato d'altra parte da cui [illegible] Doni all'Conv. di S. Lucia
[illegible] 12, 119.
15 Dic. Per Vic. Odorico d'Ser Vito Cerzo [illegible] Elogio
all'anno per 35 [illegible] e come una delle Cose [illegible] 12, 1235
1397. 12 gen. Statuto Convegna per l'osservanza [illegible] Statuti per Civelle
11 15 Gen. Il Patriarca domanda al Comune la Taglia [illegible] 12, 134. 1397
fuori alla Chiesa d'Aquileja. 12, 135 t.
18 Dic. Processo per ferimento in Udine. 12, 139. Medicina Processo per ferita
19 Dic. Il Vicario di Cividale, all'Ufficio di Spirito Santo d'Angelo [illegible] Leonardo Morosini per [illegible] a favore di Tristano di Cavagnano non favorisca quel di Ragogna contro il Patriarca. Ann. 12, 139 t. [illegible] Patriarca contro Sig. di Ragogna
1397, 1 Feb. [illegible] Marcello di S. Nicolò domanda al Comune [illegible] Chiesa di S. Nicolò
tiene per esso, per coprire la Chiesa di S. Nicolò. 12, 144
9 Feb. Leggesi [illegible] al Carro delle mura. 12, 145. Mura
12 Feb. Il Prior di [illegible] domanda al Com[illegible] Denari in aiuto di fare una Cisterna a S. Antonio
Cisterna. 12, 146.
15 Febr. Sig[illegible] propositis per Comunem [illegible] Statuto contro le meretrici
in antea [illegible] Carra, cui[illegible] et periculis [illegible]
Carratos comitis [illegible] et super inde provideatur. Determinatum fuit
quod nulla [illegible] Carra [illegible] primam Dominicam Quadra
gesime seu aliquo modo contrafactum. ut cognoscitur non [illegible], sed pena
unius marche den, cuius pene medietas [illegible] Communi. 12, 149 t.
1397, 23 Febr. Sig[illegible] propositis per Johannem q. Thomasii [illegible] Maestro tedesco
Magistrum theutonicum valde sufficientem, cui iam fuit magister
filiorum Domini Patre[illegible] et libenter vellet [illegible]

Maestro Odo di Cremona

Consuetudo, q. offerens se pro patrocinio bonor. theologicor. in uno anno, quia rogat provideri sibi de aliquo salario. Ann. 12, 151.

Conte di Savoia come Arbitro

1397, 23 febbr. La proposta di Pietro q. Ricevuto de Breda, abbas prope il Consiglio dare 25 ducati a suo fratello D. Bartolomeo qui officium actus licentiandi in presentia Quorum Consilium et terra Udine presentem in honorem et favorem ac omnes parentes et amicos suos pro... ...unt ad magnam consolationem... 12, 151 t. Il 2 marzo [illegible] recenda della domanda. 12, 153 t. — 1397, 16 apr. Fiat de [illegible] in nostro Consilio Bartolomeo Cappellano [illegible].

Maestro Odo di Cremona in Udine

1397, 9 Martii. Ego proponitur per Franciscum de Selva recordandum de quodam magistro theologie Mutinensi, qui libenter attenderet cum aliquo salario hic stare, quia rogat provideri. Deliberatum fuit quod non debeat acceptari ad stallarium Comunis, considerato quod ad presens [illegible] magistros stallarios habet. 12, 154.

Abbate del Patriarca contro i figli di Pagagna

9 Dic. Il Consiglio manda alcuni al Patriarca per calmarlo dall'ira che ha contro i figli di Pagagna di Udine nella sua causa contro Antonio di Pagagna nemico del Patriarca. 12, 155.

Porta di Cividale

397. Marzo. S. Lorenzo alla Porta di Cividale. 12, 155.

Piev. di Codroipo e Organi.

1397, 23 marzo. Il Piovano di Codroipo dice al Com. di Udine di pagamento degli organi da lui fabbricati. Ani 12, 165.

Uccelli

1398 9. Nicolò e Giovanni Fidelis de Cortanariis

[illegible]

11 7 Apr. Luogotenente [illegible] Deputati.

Medichessa

9 Apr. La Grande medica chiede al Consiglio il suo salario. 12, 162

Corpo

9 Dic. [illegible] per il Gravio. 12, 162 t.

Il Patriarca Nuzzano e Montegnano

13 Apr. Spie delle tregue tra Nuzzano e Montegnano al prossimo S. Giorgio, [illegible] il Patriarca a volerle accordare. 12, 164 t

Parlamento.

21 Giu. Fiumano al Parlamento di Cividale il 25 aprile e cosa da trattarsi Ann. 12, 169.

1397, 25 agn. Ser Nicolaus della Torre e Regnerus fratres pro causa della ingressa d. Ugonis Cavalla de Ud. Modoburg. Mille carte pene. 12, 168 t. Vedi pag. 122.

Ingressa della Cavalla ogli ambaxe. Udine da M. Nic. di Torre e di Rainerio

Il 25 agn. Giuramento di N. Tristano di Savorgnano sulla Roggia d'Udine. 12, 170 t.

Giuramento Savorgnano sulle Rogge

Decanus de Grazzano pro impedimento 400 passuum de Tabe per le mure. 12, 173.

Giuramento di fossi per le mura

1. Mai: Super proprietate Decaniam Placuit consiliariis eorum gratiter stabit tabelle eorum valde devastantur (ne) quod dicta eorum stabit non devastentur. 12, 174

Carico alle proprie e danni.

Parlamento

Il Patriarca ed il Conte di Gorizia [illegible] 12, 174.

Nullus de Loco di N. Nic. di Rainerio [illegible] 16 se exeat.

Differenze civ. di Raggioneria.

Capitano.

per villagg. della strada. 12, 174 t.

21 Maggio. Capitanus Fagagna [illegible] Fag. da Fagagna Capitano di Udine. 12, 199.

a 1 maggio. M. Com. di Pozzuolo volendo edificare una torre domanda una pena ad reparandum prejudicium hominis predicti. domanda vedere

Torre di Pozzuolo

e quella torre è perduta per il Patriarca e niquetto casa ne attenderà.

Il Statuto del Palazzo con Visto abitante in Udine [illegible] 12, 179

Sentenze di tromberia

S. Duces Austrie ad Venetum tromberia exercendum ed è d'Ospitale e Stabili in Udine. 12, 179. — A 25 maggio è il d. Nicolò Manzato per due altari.

Tortura

1399, 25 Mai. — (In Consilio) [illegible] Thomas de Bombeni [illegible] tutus in pleno consilio dixit quod male conditionis et fame detentus in furia d. Marchalchi, tormentatus fuit acriter et flagellatus [illegible] videm judex et capud, quare eundem dictum de Christoforus non fuit presens del. ipsum flagelari et torturari, protestationem fecit et ad hoc non vocat in nullo dedemnat et interpretum. Ann. 12, 179 t.

Statuto contro i danni campestri

25 maggio. Statuto e [illegible] dei danneggiate [illegible] 12, 181 t. Pubblicato [illegible]

Ann. 12, 186 a 203

25 d. D. Jo. de Cavellanis Vicar. del Patriarca.

Lettura di un medico

1397, 29 maggio. In Consilio [illegible] licteras emissas huic Comuni stadi per d. Gisilbertum Surgensem, requirentem hanc Communitatem ad vindictam faciendam de domino petro Patriarcha [illegible] captivatione cuiusdam medici captivati per dictum dominum nostrum Patriarcham, in conclusione petentem responsum huius Communitatis. 12, 183 t.

Questione tra Muzzana e Mortegliano.

1397, 4 giugno. Delibera mandar un deputato ai Signori di Colloredo perchè ingiungano a Muzzana a non danneggiare i mulini degli Udinesi in Mortegliano. 12, 184.

Guardia della morta d'Giovanni La M.

1397, 15 giugno. Il Consiglio rifiuta la raccomandata al Capitano di Tricesimo perchè [illegible] morta [illegible] Vedi Canc. 12, 189

Chiesa di S. Giv.

22 do Per motivo della lettera [illegible] di S. Giv. di Piazza, presso il Comparsa sollecita [illegible] lavori cominciati nella stessa. 12, 191.

Medico

1397, 22 Giugno (In Consilio) [illegible] per esaminare medicum [illegible] vicino addotta per [illegible] per vendere. 12, 191 t.

D. Fed. di Gutpeck.

22 giugno. D. Federico di Gutpeck admissus per Udinenses [illegible]

Carceri

27 giugno Statuto: Udine le carceri [illegible] e le mogne. [illegible] 12, 192.

Gabbia di S. Odorico

29 d. [illegible] di Udine [illegible] 12, 193.

Riconciliazione delle Ch. di S. Antonio.

29 do Riunione del Consiglio per la riconciliazione delle Chiese di S. Antonio, [illegible] 12, 194 t.

Porta Pr. di Cividale

1397. Riunione alla Porta Pr. di Cividale, 12, 195.

D. Fed. di Gutpeck.

[illegible] Udine e D. Federico di Gutpeck - 12, 199 e 209 - 210 t.

Statuto sulla Frutta.

16 Gio. Statuto [illegible] 12, 201 t.

1399, 11 luglio. Si constituisce Antonio di Lavagnola domanda ingiu-
gnere essendo accusato di avere rubato il fornimento Cattedrale
mente alle monache di Monastero. Si obbliga al suo ne Vicedomino della Torre, Nicolò Lavagnola
Soldanieri, Nicolò Calvo e Giordano de' Bruneri. Ann. 12, 204 t.
20 luglio. Lecta una carta per la quale Nicolò Calvo fideiussit Nicolò
quia per parte d'Ant.o Antonio Vestrae [illegible] in Cattedrale, unde la carta
compositionis de qua, non tradendo ad alcuno di tre mesi di [illegible]
anno proximi della Natale Domini [illegible] 12, 205 t.

1399, 23 Julii, Capra proprietis per d. Priorem S. Antonii ingressi curiam
compito sibi sufficiens de pecunia quas habere debet a Communitate nec-
rij quatuor de causis, primo ob, redemptionem calicis, i tempore pro-
pro civitate et pro ministerio organorum; determinatum fuit quod debet
sibi subvenire specialiter negotio facto civitate cum illud opus non pena
neat imperfectum. Ann. 12, 206.

1399, 23 luglio. Giannetto pone stima in città le Odino di Castellano
condannato. 12, 206

1399, 23 luglio. Lecta [illegible] Antonio Patriarca riconciliationis
di Muggia a suo regno in quo di Martigliano ed ipsum indebendi
que di Muggia, il Patriarca deve mal Vicario Com.e di Adim Curatibe
a bolla di questi ultimi oppida [illegible] Determinatum fuit quod non
obstante tenetur Dno Patriarche, quia dominatio sua ab hinc [illegible]
teneo fit quid factura, sed aliomodo quod instetur quod faciat fieri
tegnas, vasarij ecclesiam civitatis Ann. 12, 206

1399, 29 luglio. Il Prior d. Antonio chiede al Consiglio di denari che devenire
una capitur per plebanum cartagii (sic) de ecclesia organorum, calicis
campane. 12, 208.

1399, 30 agosto. Essendosi trovata nel mandare il peggio dell'organo
in Bologna che [illegible] una peggio di [illegible] si domanda
se il peggio debba in tutto mandarsi a se di detta organo debba darsene ad un
come per prova. Si manda la proposta Ann. 12, 311 t.

Consiglio
di Trib. di Savorgnano
Cipriotti

Simile

Consiglio
di S. Antonio
e Cisterna

Leg. Valdelleri

Trattato tra
Muggia e Mar-
ignano.

Consiglio di S. Ant.
e Rev. di
Capodistria

Si parla di
un peggio
è inservibile.

Obbl. d. della Decania di Cassa alla mensa.

1397, 3 agosto. Si constituisce che la Decania paghi ogni anno ducati 12, 212. -

Dette 3 annate Donna fatte da Pandenarij a nome di Cesare 12, 212 e 224 f.

Nomina oggi preso la Ch. di S. Gio.

1397, 10 ag. Super prouisionibus per Reuer. Antonium exponentem consilium quod debet dare quod debeat quo prejudicium [illegible] ultra consuetum prejudicium. Fiant citationes ad dic. per 20 dies. 12, 215

Decano del Capit. di Udine

1397, 27 agosto. In Cons. Proposta che essendo vacante per morte di Antonio da Cividale il Canonicato e Decanato di Udine, il che essendo notorio a tutta la Patria, si mandi da persona allo stesso adatta a sua labor causa [illegible] et in casu quo velit ullomodo accipere dictum [illegible] forte quod non ogredietur Ecclesiam. 12, 223 t.

Limiti Varmo ed Rapogna

1397, 29 agosto. Rotulus delle tapetta di Varmo con Bordano di Rapogna, defendi albari, affortendi. 12, 223 t.

Truppe offerte per il Friuli

1397, 31 agosto. Si accenna alla proposta di 100 cavalli ... per Duca di Milano a chi per la Lega -- [illegible] Marchia contra il Patriarca. 1394, ultimo ag. (da consilio) super prouisionibus per Reuer. Patrem Dominum quatuor Dilecti de Feruria ung. ultra fuit contra Magistrum Antonium [illegible] quod ducatos 1 ducatos centum in dictis ducatis ducatis mactare non cambiari facere in domum quandam Dominam que est in Castro Argij, qui Magister Antonius recepit a Camerlengo Domini Marchionis Ferrarie ducatos auri LX quare cum dictus M. Antonius non adimpleverit pacta non obseruauerit, regat ius de ipso magistro Antonio fieri. 12, 224 vedi 12, 224.

Incendio minacciato in Arzij

Castellano

1397. 7bre. Tropa per il Conte Ottone di Castelbarco Feneconsulti Nicolosso 12, 226 Si dice che la Terra di Udine per epidemia è vuota di abitanti. 16-16

Peste

Porta di Cividale

1397, 7 Oct. Mandatum de [illegible] Porte di Cividale una pecia terre [illegible] et [illegible] pro [illegible] per [illegible] ad [illegible] et [illegible] 12, 226.

Vendemmie in Udine. Gravità del miglio.

Parlamento

1397, 3 Sett. Quarterio Arenga. ai Parlamento 12, 226 t.

1397 8 Sett. In Consiliatione facta cum capitaneum quam castrum aliorum Generum virorum, super magna dubitatione si procedere in Arengo i Provvedi di cui N. Doge 12, 226 t.

Morbegno.

1397, 28 Sett. Doge Vol. Consiliorum si sia di bisogno andare a dare ex parte quadam ingiunta in Ultra, le elezioni siano prorogate. si provveda all'ingiunta dei Doge. 12, 227 t.

Volte

Deputati ai Doge e Tribuni di Salvo di Genova. Deputati ai Doge

397, Sett. Rivolta di Lor Tirano di Portogruaro.

Tirano di Portogruaro

1397, 31 Ott. Fredianus Deputatus a custodiam nella carica. 12, 231 t

" vide si mercatum si prandeat ad Portogruaro per tenuta di remi. 12, 231 t.

Milizie

1397, 7 Nov. - Si compleb. Segna custodia Castrum ville pro 2. Tribunum de Sacco grano, in qua ipse Tribunus regat quod provideatur bene regimini Terre et quod amici parcialy sedamus pacis omnes inducat ad provvidendum et quod deliberetur quidam in custodia in Tribù, qua liberata, quidam alius poterit huc venire. Ann. 12, 233 t.

Tribuno di Sacco grano raccomanda buon governo

Peste

12 Dec. Nuncii Castri Segna d'intesa da Udine, volgono che vadino ad ajutare i Deputati. 12, 234 t.

Deputati

15 Dec. Provvedimenti per gradar Divieto da legnami, e mercati di Cadore. 12. 238 t. Mercato di S. Caterina

Bersaglio

18 Dec. Super accadentia per Sacrificium quod pervenit ad cognitionem pro parte ad deliberandum super loco S. Caterine ad hoc ad faciendum dictum forum. 12, 238 t.

Cittadino

23 Dec. Castellano Furlano (già Comparatore Officiale della Terra) ottenne ridotto pensione annualmente una piede (Progetto Ratificationis) Atti di suoi meriti per il Comune, atteso Venerato ed il Consiglio pro evitando vitium ingratitudinis et dando Omnes exemplum alijs ut civiliter faciant pro honore et Statu Communitatis Venit facit proposuit Dominus quod Communitas teneatur sibi subvenire cum prosperis ai proposquia pro exhibita opera ad presentem vigentem Quatorum Ann. 12, 239.

Quadrino ai un benemerito cittadino. cioè a Castellano Furlano già Capitano di Udine

23 Dec. Si mandi una Deputatio al Parlamento Generale dell'Abate Parlamento.

Maggio inf. Daniele. 12, 239

Mercato di S. Caterina

1399, 23 mar. Licenza data a Pietro di accompagnare la Cardosa [illegible] da S. Caterina nel mercato. Rum. 12, 239. Licenza data a Caterina di accompagnare il Capitano. 26.30.

Orologio Porte e Scuole

11 Dec. Si provvedano 80 libbre di piombo per i pesi dell'orologio. 12, 241.

10 Dec. Quadrenio dat. M.° Bartolomeo ad reginam [illegible] pro Dei gratia pelli [illegible] cassat. 12, 243 t.

Uscire del q. Ser Tintino

[illegible] Sicherio q. Ser Tintino si legga in consiglio delle [illegible] come [illegible] alcuni eguali [illegible] Udine. 12, 244 t.

Pesse Vii XIII

31 [illegible] nelle Chiese maggiori [illegible] 12, 244 t.

Decano del Capitolo di Udine

2 Nov. Mag.° Ziliolo q. Ser Andrea Dec. [illegible] Decanato di Udine vacante per morte di Pietro Ramon; Rolo [illegible] comandò con [illegible] Felice Gadi Milano [illegible] 13, 1 t.

Tobia de [illegible]

1398, Regen. [illegible] 12 nobili [illegible] Udine. 13, 2 t.

Podestà di Moraro

1398. Dic. Mad.ena di Ramiza Podestà di Moraro

Muggia

1398. 4 gen. Pat. [illegible] per Muggia. 13. 2 t. e 3 1/2 pag. [illegible]

Mon. S. Nicolò

[illegible] mandò di S. Nicolò [illegible] Mag.° di Montebelluno. 13, 2.

Taglia di Udine

15 Feb. [illegible] mandò a Montebelluno [illegible] 13, 14

Tregua o pace tra Aquileia e S. Daniele e Casp. di Varmo

8 marzo. Ufficiali [illegible] Aquileia ed i Nobili di S. Daniele [illegible] Varmo a nome della Com. di Udine [illegible] 13. 16.

Taglia sulle case nel [illegible] Udine. Torre della porta di Cividale

Si delibera mettere [illegible] Martignacco [illegible] Si delibera [illegible] Torre [illegible] Udine. Ved.

Lionelli

M° Nicolaus et Hieronimus Lionelli fratres.

1398. 22 maggio. Il Patriarca accorda ad altre la Tesoreria.
da maddalena Martinengo per merito e grazia di Ferrara.
1398. Federico e Piero q. Fr. Odorico Andreotti e Lucia ed
gli Ipolitta certa Casa di Valvasone 13. 23 t.
1398, die 10 maii. In consilio Terre Utini. Cujus parte facta per D. Franciscum de Strozzarecha Dep. Deputati ad negocia presentium propter D. Michaelis de Matarelis, quod Communitas ista velit concedere quod possit fossa reedificari Castrum Pyanum, circa hoc dicendo multa bona verba humilia et obtatoria erga nostram Communitatem. Deliberatum fuit absenta bona voluntate quam dicta D. Michael gerit Communitati nostre considerantisque quod male possemus dicti prohibere si vellemus obstare a domino nostro Patriarcha, quia defendatur hic non fore contentus quod reedificet dictum locum, petunta quod periude Communitas nostra recipiat satisfactionem pro modo quo tenebit ipse D. Michael. 13. 35.
10 maggio. I Frati di S. Antonio fanno una esposizione. Il 10 d. Cujus propositi di Le Valvasone di Valvasone che l'ogna e il quartese mento e che è fuori ai nemici della Chiesa, viene accordato il dono di Lire 100 di Udine a ogni Cisperas. 13. 35 t.
Si compone debitore coi denari della camera 1742.
17 maggio. Accordano due contrassegni ai Conti di Gorizia che non possano per il Friuli a dare comandi alla Com. di Udine. 13. 38.
13398 Fra Pietro Capellano Patr. a nome del Patriarca espone al Consiglio che
24 maggio
tra quei di Udine e quei di Spilimbergo da otto o dieci persone che si tendono dei delitti uccisi. Il Comune accetta la proposta. 13. 38.
24 maggio Il Comp. delibera per coprire la Chiesa Maggiore. 13. 39.
30 d. Il nob. Federico di Zuppano chiede al Com. prelievo di cinquanta ex 300 ducati offerti in guerra con un decreto. 13, 40.
1398, 1 giugno. Tommaso Conte di Montfalcone [illegible] Patriarca espone al Consiglio che essendo il suo vicecancelliere [illegible] a Aquileia a torre cavalli, quelli della villa feriscono il suddetto cittadino [illegible] e perciò chiede consiglio. Il Consiglio [illegible] al Parlamento che viene per unirsi il 16 giugno domenica in Cividale. 13, 42.

Tesoreria.
Indennità
Castellazzo e Pubblica.
Cittadinanza
Co. di Gorizia in Friuli
Diffidenza Udine e Spilimbergo e Capitolo Patr.
Danno d'Udine
Ricorso al nob. Fed. di Zuppano.
Richiesta di Tommaso Conte di Maresciallo Patr.
Parlamento

Vol. XIII.

Cognizione sul Testo Veglio Marino

1375, 25 giugno. Segue proposta per Pietro detto Marino Veglio quondam ser Nicolai Marini de nova Veglia ostendentes quod licet dominus noster Patriarcha Aquileiensis de nostrorum fidelitate et legalitate plenam habeat notitiam, dicunt quod pervenit ad eius notitiam ipsum fuisse proditorem publicum fautorem rebellum et specialem tangendo quod fuerit proditor secundo et cum Iacobo et cum Odorico de Portis et cum Iacobo Zanchario et cum aliis, ac quod ipsum in quod dominus noster habeat animum aggravandi eos, quare supplicant ut dignetur habere dignetur eos recommissos. 13, 63 t.

Iacobi Caneri

1378 giugno 2 Testa [illegible] Pietro de Portis ex parte Nicolò.

1396. 2 agosto. Mentre accepto et Consilio Giovanni Caregut d'anni 18 [illegible] in cella fenestrei, pellis de corio Giovanno auguto di [illegible] ella li [illegible] e viene a dirsi di Pietro di Iacobo Caneri [illegible] dal Consiglio ordinato. 13, 55. Il 3° ogitto si concede nella moglie della stesso Giovanni di Pietro una camicia et una gupinella.

Duca d'Austria

1398, 5 agosto. Segue proposta per D. Tristanum de Savagnon Dominicum Antonium [illegible] in breve ad hoc partes Illustris Ducis Austrie quem dicit ad [illegible] et dominum Ducem et quod Illustris [illegible] et dominus Ducis [illegible] et [illegible] et [illegible] et velit facere transitum suum per hanc Terram etc. 13, 57 t.

Nomina Giudici di Petizione

6 Sept. Segue proposta per Laurentium de Cantarutty, Fantinum de Canali, Iacobum Zanchi pellipar. rium de Utino ut deputentur aliqui ad diffinendum principium fundamenti Palatii quam fuerat ordinati in Foro novo, predictum Consilium commissum fuit DD. Capitaneo et Iudicibus qui predicta videant et faciant cum maturitate et providentia. 13, 62 t.

Duchi d'Austria

9 detto. Si accorda licenza segreta di accordo fatto tra i Duchi d'Austria ed il Patr. d'Aquil. 13, 63 t.

Grazia di un reato Giudizio commendo

13 detto. Ambasciata del Consiglio a nome del Patriarca fatta da Nob. Ugone di Cividale Capello, prima per ottenere la grazia di Mo Francesco degli Obizi medico di Maggio pella a Capo di vita e poi domandando, le Giacomo di Zigilio [illegible] alla città Domenga della Terra. La prima grazia è accordata quando Francesco [illegible] Dondea ritorni di Maggio, e la seconda domanda è respinta. 13, 65 t.

1398, 13 Sett. Nicolò del Prete di Cagna di Cyprus per cyprum — Fabbr. Duomo

Il Duomo per il valore di 80 ducati d'oro. 13, 66.

1398, 13 Sept. Lyra cyprotarij pro nobili fraternitate dicte cipri et aliis certis suis unite et contracte contra omnes homines, de libertate pristi quid relaxentur, considerato quod habij..... faciendum dictam fraternitatem cum hoc per instrumentum reformari dicte fraternitatis et nullam arteriij prohibeant de facere, sicque stabiliuij magistri Nicolle, stabiliuij D. Andree et generi Nicolai stabiliuij renunciaverunt. 13, 66.

Il Capitolo di Cipro

1398 Gennaio, Candia, Ducale [illegible] del g.l Calergi Candia. — Fam. Uccelli

11 Feb. Il Consiglio di Cipro di non poter mandare [illegible] a Candia. — Navigaz.

23 Sept. Lyra Andree Nicolai stabiliuij exequentij se de villa [illegible] 13, 68
stabiliuij dicentem: Nam non stabiliuij stabiliuij et alijs non valuisse finem. 13, 90.

Sentenza contro il buon costume.

268 Il Consiglio di Cipro che Cipriote non possano accordarsi al Patriarca — Patriarca e Cipriote
per l'affare di Famagosta non si debba impedire da due dei 3 pieni
e perciò nel Parlamento non fu dal Patriarca apertamente proposto di far
dalle Cipriote, per ciò quod Capitulum Parlamenti tam generale inde nullam — Parlamento
habeat, nisi tantum Colloquium, cyprotarij et cum [illegible] non possint de [illegible]
e il Patriarca tuttavia nel Consiglio del Parlamento tenuto a Candia il 24 Sett. p.p.
ottenne che le Cipriote si fossero e potessero col patriarca nella Domenica del 1° [illegible]
settembre circa [illegible] per cattività della Patria contro
a cavallo, e la terza parte della spesa [illegible] e le altre due a carico
di tutta la Patria e li delebam [illegible] Patriarca delle [illegible] di danari.
13, 91.

1398, 29 Set. Arrivo nella Ch.a S.ta Maria per le Mute degli [illegible] di S. Sofia. — Arrivo
30 Set. Vigilia [illegible] Ch.a di S. Spirito. 13, 86. — Feste Mute
- Feste [illegible] Notizie

11 Le [illegible] Domenica 10 o 12 [illegible] di Dono al Vescovo di Cervia che nella — Dono al nuovo Vescovo di Cervia (Cardinal di Pomona)
Seconda Domenica di Ottobre deve celebrare la sua prima [illegible]
e poi li [illegible] dopo [illegible] di [illegible] di [illegible] e [illegible]
quarto [illegible] un ducato l'oncia. Da comprare da M.o Nicolino. 13, 845.

1088. Il Papa domanda [illegible] per [illegible] un [illegible] contro [illegible] dal Nob. Federico — Ribellione contro Fed. di Hohenstaufen
di Hohenstaufen e domanda [illegible], un bombarda con 50 pietre. 13, 88 Vicario [illegible]
dalle Domande. -

Medicheria — 1398, 9 oct. Sepe propositi per medicam de castello (illegible)
portarum pro provisione ac officiali de salario lire 13, 90.

Ca. St. N. Casa — 1100. Imprese in capitolo che Fabbri di S. Nicolò di Prato
imprese di voler il Castello a Casas per Gio. Gubertis de Gubertis [illegible]
Arà in atti Ugolini. 13, 96.

Comerati — 18 oct. Sepe propositi per unum Yleman (illegible) dominicantem
quaeliter debet in Gabia (illegible) mortui diodi,
quae sup[er] [illegible] et inferendis [illegible] relatari cum
non delinquentis in hiis [illegible], [illegible] [illegible] quod idem
Yleman debeat habia relatari et capiri a Terra Udini et [illegible]
realtus et a capiendo inventarium supra dicto capitaneato 19 oct. debeat. Sepe firmari
et imponi etiam quod mutuatum fiat [illegible] et Rationis. 13, 99

Milizie — 21 oct. Accendimus [illegible] Patriarcam e una cum [illegible]
del Patriarca. 13, 99

Amicizia tra Udine e Muggia — 25 Oct. Essendo il Maresciallo andato in Capodistria allora ambasciatore
Udine per quel di Muggia, [illegible] per ovviare [illegible] per [illegible]
per l'Udine la loro [illegible]. 13, 101.

Decisione — 18 Nov. S. Andrea Rettore di Vergnacco per l'uccisione di Michele Zegiella 13, 108 t.
Porta Nuova — 1398, 22 Nov. Nota della porta che dalla [illegible] va [illegible]
porta Nuova in Udine. 13, 109 t.

Lana di Lombardia e Tratti di San — 22 Nov. Il Comune delibera di mandare ambasciatori a Udine
a ricevere il Duca D. Trissino di Savorgnano venuto dal S. Sepolcro. 13, 110.

Arte della Lana — 1399, 3 Gen. Si accordano Ore 10 per notte della campana [illegible] Consiglio
di Firenze. 13, 119 t.

Porta Nuova. — 11 Gen. Si delibera fare una nuova porta a Mercatonuovo per andare alla Porta di
S. Maria fuori la porta. 13, 120 t.

S. Cassiano — 13 Gen. [illegible] quale [illegible] D. Nicolò di Savorgnano [illegible] quale
fatto ad apparire che il Patriarca [illegible] a Buttrio [illegible] a un Pieve
del Sig. di Pedrazza. 13, 121 t. e 122 t. e Primo di Febbraio 123,
14 Feb. [illegible] Maestro [illegible] Maestro a provvedere all'annual Vicario in
Spedalitate della Chiesa di S. Antonio quod [illegible]. 13, 125 t.

Ch. di S. Antonio — 14 Dec. Si paghino i bombardieri che furono a Varmo del 14 Feb. a

Officio di Varmo — [illegible] di Cividale [illegible] a Varmo. 13, 126 e 132.

Ren. Civ. Udine

1399. 3 marzo. Dottore di Sangrano chiede che il Com. di Udine
nelga due pesore per lui e due per suo fratello Francesco, uomini
di credenza dello Stato. 13, 133. 17 marzo. Il Comune elegge due ad accordare
i beni [illegible] fratelli di Spilimbergo. 135 t.
3 M. [illegible] 13, 134

Diritti de' la vorgnani 84

Chiesa di S. Giacomo.

14 marzo. Super provisionibus per Camerarium et provisores quod modus
teneatur negotiando pecunias necessarias Baptiste pro ecclesia Varmi
ultimum mandatum brevium. Sic acta. 13, 135

Battista preto Varmo.

Pallio.

16 apr. Si concede danaro per i stipendiari nella terra di Varmo. 13, 138

Battista di Varmo

7 apr. Super provisionibus per spectabilem D. Pertholomeum de Spilimbergo expo-
nentem qualiter dicit quod ipse et XX deputati una vicecum consiliis comunitatis ap-
corati fuerunt recipere Varmum et circumquaque deliberare si deberet D. Spilimbergo
sunt in ecclesia contra dictum castrum Varmi executionis mandari vel de
cepta desistant. Deliberatum ex determinatum fuit quod copia
detur Varmum executionis mandatum et quod dictum dominum debeatur
aliquibus non obstantibus et quod mittantur aliqui boni viri ad D. Patriarcham
ad inquirendum qui sunt qui eadunt male dicendo de communitate
et quod dicatur eidem Domino nostro quod corrigat illos qui aliquam
qui injuste molestant homines Terre Ultini. Electi fuerunt tres ser Nicolaus
Nicolini, M.° Petrus, ser Nicolaus de Soldonerijs, Leonardus de Capitaneis, Nicolaus
Dassius, Leonardus Tadei, Johannes Cassine. 13, 139 t.

Manginello Patr.

Deputati

7 apr. Alcuni dei 7 Deputati

8 do Odorico di Gorto espone che il suo Artista di Castello gli tolse ingiustamente andava
a Gorto e dice che esso spese cavalli mesata e pericolo. Richiede provvedimento. Il Comune
delibera parlare in favore del suo Odorico. 13, 140

Artista di Castello

8. apr. La deliberazione sopra le cose spettanti non passata. La volta 13, 140 t

Sospese

Fatta prima una credenza ad il di 11 aprile si delibera mandare per un cavallo
a Gradisca oppure alle Stalle una provvisione. 13, 142.

11 do. Il frate di S. Giorgio chiedeva sussidio per un Capitolo che doveva tenersi in Udine ad suo luogo
12 do. Legge della moneta. 13, 142 t. 2i soldo 100 lire

ad luogo
ad il 18 aprile gli
13, 141.

18 apr. Si provvede Pallone che ci va Varmo di cavallo 6 soldi del Comune Nulla ne appare

Appello di Varmo

Nobiltà. 13, 145

3 maggio. Il Com. elegge due cittadini ad un nobile per parte. Credenza di due

Diritti de' la vorgnani.

Fratelli di Spilimbergo 13, 152.

12 maggio. Si proibisce di portar pellicciai in Gradisca. 13, 153.

Nobili contro di Gradisca.

Tormento o Giuramento Patto

1399, 23 maii: Lapa proposita per d. Gymnasium contra certos qui dicta
verunt tormentum contra formam statuti et arde, deliberatum
fuit quod vida et ordinamentum remaneant pro ratis et firmis. 13, 156 t.

Vedi ecclesia

30 Si concede a D.a Gerarda di andare a Vicenza. 13, 161

Lega tra Comunità.

7 giugno. Il Nunzio del Patriarca dice che la Com.tà d'Udine vuol entrare
lega conchiusa con altre Comunità e quindi due ambasciatori al
Patr. siano spediti per ringraziare la comunità d'Udine. 13, 163 t.

Privil. Savognano

10 D.o Il Nunzio de della Comunità ritorna: Patriarca Fiat ut petitur di Savogno.
13, 165.
(È allegato, ma non allegato alle atto).

Lega delle Comunità

12 do. Si elegge Ambr. per il Rinnovamento della Lega suaccennata. 13, 165

Vapore tornato in Udine.

Il Nunzio della 10 a Fiat giovani Veneziani quelli di Udine
e predetti. 13, 165.

Orbitelli

Giovanna moglie di Nicolò Orbitelli.

Atto di Castello.

Atto di Sarto a legge di Maresciallo vuol prendere possessione del
nel Castello di Castello

Chiesa di S. Giacomo

13 do Il Comune della Fraterna di S. Giacomo di Pattiano sul luogo
detto. 13, 168 t. 16.do Il Comune la vendita del Sito al Capitano di Giudici
13, 169 t.

Parlamento

16 do Il mandato di citazione al Parlamento a Venzone. 13, 169

Dottorato Pisa

20 Si condanna a 50 Lire a Bando di Udine per due inglesi, Nicolò di Tirello
per il dottorato della moglie di Bartolomeo mercante. 13, 171. E prima di prendere
il dottorato Udine nel Do Bartolomeo che aveva fatto il dottorato. 13, 169 t.
ed il di 8 agosto seguente fu fatta grande compagnia.

Lega delle Comunità

22 do Consiglio generale. Il Consiglio tutti i Rappresentanza della Lega tra le
Comunità ito al Parlamento di Venzone del 18 giugno Patriarca domandò la dichiarazione
di Da lega contraria a lui ed alla Chiesa. Il Comune di Udine Ca maggiore. 13, 172 t.

Ch. di S. Lucia

23 do Il nuovo Priore di S. Lucia, chiede Nunzio non avendo dovuto nulla
nella Chiesa. 13, 173.

Truppe Montalone

25 do Il Patr. chiede d.e 36 per: Rappresentanza Montalone Accordo Con
deliberazione del Consiglio del Parlamento. 13, 175.

Strada di Cividale per S. Gottardo

Il Luogot. detto. nel Cons. del Parlamento ove si tratta della Strada comunicata
da que di Cividale.
Il detto non trattano sulla proposta da la strada da verso S. Gottardo, passi
per Udine. 13, 179 t.

1399, 21 Agosto. Nel Consiglio di Giudici fanno relazione la Causa di Processo
Pasino Vallaresso per ogni pe' causa d' Giovanni Testa pellicciaio e quindi
Consiglio lo assolve. 13, 186.

14 agosto. Si legge quanto nella Mente de fanno ogni d' Giudici Strada fuori dei
e nella una cedola della Parte a Gratiano del patriarca. 13, 192. Giudici

1 Sett. Nel Sig. Ducale Sovrano ordine al Cons. che si faccia l'elezione Si ordina
de' Dogi, la registrazione del Consiglio, e che mai si alteri gli ordini, nell'elezione
e pena del regolo ventuno dovrà trattarsi di ciò: 13, 196 t dei Dogi.
Nel venerdì 9 Sett. non si tratta di questo, ma bensì il 9 Sett.

1399, 9 Sett. Vien proposto dal Cancelliere di Consiglio ordinare ragione due Delib. in propo-
sotto pena di una marca di denari, ogni partecipato ai Provveditori, i quali sito.
debbano registrare le spese ottiene il Cancelliere e li Provveditori di Comun ordini
ragione ogni tre mesi e che il Com. non spenda più di una marca di denari, ogni
cosa più di provvedimenti; 13, 196 t
che: Registratore della ragioni del Comune, abbiano Salario
che gli Ufficiali facciano il loro dovere;
che gli Ufficiali siano obbligati ad ottenere il loro ufficio;
che: Dogi siano regolati e giurino il capitolare del Consiglio. 13, 201.

1399, 10 Nov. Nella cancelleria Convocazione della Lega di Nobili e Comuni di Lega di nobili
Sarzana, Fosdinovo, Carrara, Castelnuovo, Serravezza, Massa, Tenda, Gra- e Com.
di della, Pontremoli, Aulla, Filattiera, S. Daniele, Bruzzano, Mulazzo ed i Comuni di Castello
Aquileja, Mariano, Lonzano; si ordina le ragioni di alcuni collegati contro
il Patriarca per molestie ai loro possessi nelle Diocesi ecc. si determina che
i quattro deputati eletti debbano stare a Udine per le Comunità e tre
per i Nobili con ampie facoltà eguale di due per impedizioni per la migliore
e mandare le contravvenzioni del Patriarca. 13, 223.

1399, 29 Agosto
" 3 Nov. Ser Nicolò de Roberti di Firenze Cancelliere di Ducale Vicedomo Longinello
" Nov. Quando Collegio deliberano se il Patriarca non risponde, si ricorra Quando dei Collegati.
al Papa. 13, 252 t
" Nov. Super propositis per Dnum Girardum medicum Ufficio de Castro Medicastro
consilium quod detur Mirotus pro suo salario: Deliberatum fuit quod Dominus de
Camerarius habeat ducatos, quod detur Mirot. 13, 254.

Milizie contro il Patriarca

1399. 14 nov. – Delibera per far accompagnare il Patriarca che va ai bagni di Arta 13, 1 b.

1400

Tregua

1400, 9 febbr. Gualtiero di Tagliato fatta Udine. VII, 14, 7.

Ragunata

a aggr. stag. de' 9 di gennaio: 14, 14 t.

Il Consiglio della Patria chiamato a [illegible] si parla col

Viaggio del Patriarca

Patriarca dell'apostolica della Carnia, dicendo questo andare a Venezia

ad ossequiare la Regina. 14, 14 t.

Carlo Patr.

9 c.m. La predetta adunanza elegge al giuramento D. Bertrando, Patr. [illegible]

[illegible] a cui [illegible] 14, 15.

Conflitti

11 Maddalena moglie di Leonardo della Torre, Capit. di Udine,

di agg. Nel Consiglio della Patria [illegible] provvedimenti sui [illegible]

Milizie di Udine, dei quali [illegible] alla Porta Gemona del Castello. Un deliberato che si [illegible] [illegible]

[illegible] Tristano di [illegible] [illegible]

Giovani di Udine e le paci

delle paci [illegible] [illegible] e le altre

[illegible] [illegible] [illegible] [illegible]

[illegible] [illegible] [illegible] [illegible]

giurare nelle mani del Capitano. 14, 17

Minacce del Patriarca contro la Patria e provvedimenti

31 c.m. Il Consiglio [illegible] [illegible] [illegible] [illegible]

contro il [illegible] [illegible] [illegible] [illegible]

Patria e di [illegible] [illegible] [illegible] [illegible]

10 c.m. [illegible] [illegible] [illegible] [illegible]

Gottardo

14 [illegible] [illegible] [illegible] [illegible]

[illegible] [illegible] [illegible] [illegible]

[illegible] [illegible] [illegible] [illegible]

Proibite vettovaglie [illegible] [illegible] [illegible]

[illegible] [illegible] [illegible] [illegible]

[illegible] [illegible] [illegible] [illegible]

[illegible]

1400, [illegible] Capitano di Udine [illegible] Capitano d'Udine

Borgo [illegible] Capitano presente. 14, 28 Dal Luogotenente. [illegible]

Fu [illegible] nuovo di Castello, nella Torre del Castello e [illegible] Torre del Castello

Tomo delle campane del Castello e delle ore 14, 28 [illegible] Conservatore

dal Capitano il Conservatore. 14, 30. Capitano

Nicolò Nicolosi di Udine cittadino. — Cittadino

1400, 14 giugno. Luogotenente della Patria Volfango de Andorffo. 14, 31. Luogotenente

1400, 14 giugno. [illegible] Capitano [illegible] Nuovo capitano

1400, 15 giugno. Nella casa Arigo nella Cl. di S. Pietro mand. di Spilimbergo [illegible]

presso [illegible] Cancelliere dal nob. Pietro di Castello di Udine di Jacobo, [illegible] Udine

Dini a domanda del Cancelliere Gabriele di Soldanieri, per riparare [illegible] Cancelliere

15 giugno. [illegible] Ebrei

[illegible] Patr. Ludovico Mezzano che fece un editto a quanti di [illegible]

quod nullus debeat participare cum Judeis o quindi domandare [illegible]

stare da Udine. 14, 35.

24 giugno. [illegible] Leonardo di Jacob da Castello, [illegible]

e Jacobo [illegible] della Patria e siano di partire coi parenti dell'uccisi, [illegible]

le volessero vendicarlo. Comparve come compleci dal Fisco di Torino di Spilimbergo 14, 36

[illegible] Fisco.

1400, [illegible] e passarono le passere coi cattivi. 14, 42. [illegible]

6 Luglio. Leggesi al Cons. Generale etc. il Patr. fa a Fiume [illegible] Eggenberg

[illegible] Fiume: Signori di Valvasone [illegible] il Patr. di cedere da cav. 14, 43. Eggenberg e

6 Detto [illegible] Pordenone.

2 maggio [illegible]

1400 Nov. 9. Vicari Machiavelli. 14, 48. [illegible] Vicari Machiavelli.

9 Agosto. Primo [illegible] Sig. di Camino Capitano di Udine. 14, 59 t.

3 Sett. Parlamento nella Domenica generale ore [illegible] Toppo

3 Detto. Il Cav. [illegible] Toppo

[illegible]

1400, 6 Dec. [illegible] Duca di Baviera et [illegible]

[illegible] Duca di Baviera

[illegible] Patr. a cui volle mandare il Vescovo di Trieste in Slavonia Patr. Fortunato

a trattare pace tra Friulani e Tedeschi, [illegible] Friulani e Tedeschi.

non [illegible] per tale convegno tra i contrari. 14.

1400 [illegible] Adì detto. Dagli Ill.mi Signori Camerlenghi Camerlengo
[illegible] Francesco Fiorini e [illegible]

Domini 300 Fanfulla da S. Brugnera Segretario del Consiglio de Quarantia
del Patrocinio per la causa con D. Fed.co di Zoppola, i Signori

Trombe del Luogotenente — comparse a piedi per le trombette di Udine 14, 94.

Zoppola - Valvasone — 8 detto. Il Signor Luogotenente paga il Consiglio a conto spese fatte
con la Ambasceria che ha con il Sig. Francesco di Zoppola per conto di
Zoppola, a cui spettano le Castellanie, 14, 99 t.

Udine — 8 detto Supra prospettis per Matthiam de Florentia Medicum Domini Medica de Castro
Udine quod Salvatus ei Salarium suum ad hoc quod possit facere
impensas et alia necessaria pro hominibus venientibus ad Dominum pro eisportunis
Li paghino con gli Stabili da stare in Camellaria. 100 t. 14, 98 t.

Udine — 12 detto Fu data di mandare alcuno a trattar pace col Patriarca a Villacco.

Processo per omicidio fatto dal Co. Antonello Valvasone nella Città di Udine. — 25 detto Il Camerario Giudici pende appellatione il Marchese Alo della Pace di Pisa, per la Corte di Appellatione, Rinovi del Criminale commesso da Ser Bartolomeo Bracchetano Cancelliere di Pisa, Fiorenzo Pisano perche che questi non sia tratto fuori di Udine. 14, 105.

22 nov — Manda Targa portata vetri da Venezia per la Chiesa. 14, 121.

Libri per il Duomo — 22 Nov. In Consiglio Gerolamo Minitti q. Sig. Odorico, notajo consegna a Biagio Camerario
un Libello di rame trovato in Cassa scritto fin dal tempo che il di lui padre era Cancelliere
di Udine. 14, 124 t.

Libello del Comune

Lettera di Udine — 29 Nov. La maestà di Cesare diffese ordine Solarte di ritirar mediante un Messo di
Licenza fra 8 giorni da avanti ogni persona nell'arte e offerirsi

Libertà di predicare la parola della Croce — 29 detto Supra prospettis per D. Andream de Montibus contra prendam Episcopum qui
venit ad predicandum crucem petentem provideri de modo tenendo ut non stet hic ad
decipiendum gentes. Deliberatum fuit quod dicatur quod non stet hic ad predicandum
Tre tedeschi
N. Predicano contro [illegible] antichi di Storia di Gesù. 14, 123.

Iscrizione di Ordine di Giorgio — 3 Dec. Si delibera non si possa il Libello del Comune nella pace fatta tra Patriarca, alcuni Comunità
della Patria e alcuni Tedeschi. 14, 125.

Capitolo de Fratribus Predicatoribus in Udine — 3 Dec. si delibera dare 50 Duc. ai Frati predicatori che nel maggio dell'anno 1506 stanno
per radunare il loro Capitolo in Udine. 14, 125 t.

1400, 19 Dec. — Il Decano di Borgo superiore [illegible] Schola Decani di Borgo superiore.
che essa abbia antiquo e in vso della Schola che il Borgo superiore
e sua sono mobili stabili in odio del Patriarca. Il Consiglio provvede come appare.

17 Dec. Il Consiglio manda a Signa Bertoldo di Berg 14, 15 t. N.B. di Berg accusato
il quale era stato citato dal Patriarca per aver accusato certo Abbate di gravi eccessi
col quale era in questione non potendo dire a chi appartenga il
dominio della giurisdizione del Monastero. 14, 132 t.

Di domenica Cappina della Cappella ordinata dal q. Tiraldo di Vi[illegible] 14, 134 Cappella Nimis
di Udine. Il Vicario Arcivescovile di Udine rimane di Udine non avendo ottenuto Giurisdizione di Abate
volari di poter procurarsi cancellieri della spesa. Consigliato. 14, 150.

1401, 24 Feb. Il Consiglio decide di accompagnare con tre cittadini il Signore Viaggio del Patr.
Patriarca che va in Puglia, parente col Duca d'Austria, abbiendo
no. 14, 157 t.

8 apr. Si incaricano tre cittadini a trattare coi Frati Predicatori e Minori. Predicatori
perché trovino modo di abbandonare predicare nelle piazze del Comune. 14, 165 t.

Deputati
Giardino del Pat.

Volgono i 7 deputati. Vad.

26 apr. Super propositis quod provideatur ut [illegible] declaratum
Zardini non [illegible] et formenti
Torini. Deliberatum fuit quod fiat una proclamacio quod nullus audeat rumpere
dictam segem nec dicta recolligere clandestine [illegible] Cappitano intrare
pena [illegible] applicanda Capitaneo et [illegible] accusatori. 14, 169 t.

27 apr. Il Consiglio delibera un accattone in Capitano Giovanni di Tommaso di Udine. Capitano.
provvedendo [illegible] 14, 172 t. Segue quod capta Capitano di Co, 55
di Udine [illegible]

Parlamento
Grande da Cividale.

13 maggio. Si mandano due al Consiglio del Parlamento. 14, 180

Parlamento
Gemona.

18 d. Si mandano due cittadini a partecipare tra loro i Gemonesi. 14, 181 t.

25 Jo. Deliberazione che [illegible] 100 [illegible] da Nobili di Gemona
di ordine del Consiglio per [illegible] 300 per [illegible] dalle dell'istituzione della morte del Patriarca
Giovanni a certo proprietario certa capella in Aquileja, di [illegible] quattro al Comune.
14, 18 t.

Rappresaglie tra Firenze ed Udine

1401, 25 Maij (In consilio) Magna proposita per Jacobum de Florentia exponentem quatenus Comunitas Florentie audiens instare quod dispersio represaliarum que hinc inde indebite inter istam Comunitatem Utini et ipsam Comunitatem Florentie tollatur, quare rogat de providendo mandetur prout videatur de modo tenendo in tollendo taliter ipsas represalias quod ipse et eorum cives libere et secure possint accedere ad istas partes et inde redire ac ad easdem partes. Ann. 14, 185 t.

Il Vescovo di Concordia e Udine non accettano nei loro Stati

1401 1 Julij (In consilio) Magna proposita per dominum Franciscum de Zopola supplicantem consilio quod acceptetur pro vicino huius Terre cum ipse dispositus fuerit omnia que debet facere ejus boni vicini. Deliberatum fuit quod non debet acceptari pro vicino nisi prius ordinamenta consulatus, quod nullus consulatus debeat acceptari pro vicino donec expedierit an sit consulatus vel non, cum pena soldi xxv in Cive. Ann. 14, 194. —

Torriani e Savorgnano cacciati da Udine

1401 Battista vedova del D. Antonio della Torre — 190 t.
1401 agli ultimi di giugno si accompagnò in Udine il Co. Tristano di Savorgnano.
1401 6 Luglio Bartolomeo di Pietro Capitano di Udine e la prima volta in Udine.

Proclama contro le armi e offese

5 agosto. Si proibisce in questa città nessun radunamento o conventicolo pena di Lire 25 e di essere l'accusatore creduto, di offesa, di soldi 20 pena di soldi Lire 25. 14, 214.

Decreto

15 agosto. Avendo proposto alcuni maestri di Pubblici di edificare le capelle nella strada maggiore di Udine altrimenti non è stato si deliberò fossero demolite come altre erette di recente. 14, 220 t

Distruzione di alcune case de' banditi.

18 Detto. Si deliberò distruggere la casa posta fuori di porta Aquileja posseduta da Antonio da alcuni banditi di Udine che continuamente usano disertando i confini, attentando delitti e rubano bestie. 14, 221.

S. Gottardo

19 Detto. Concede un terreno presso S. Gottardo a Pancrazio tedesco canevaro del fu Francesco di Savorgnano, che vuol ivi istituire una vita spirituale e canonica in Udine 14, 221 t.

Muta di Udine

19 detto. Si progetta nel consiglio, che il Comune di Udine abbia la muta di Udine acquistata in privato. 14, 222 t

Lega tra Udine e Cividale

30 agosto. Il Consiglio approva la stabilita unione tra Tristano di Savorgnano e conte Bojano per una lega tra Udine e Cividale come in allegati. 14, 224 t

Legno degli atti

Legno da governo in atto ordini per contrassegno della Lega. 14. 225 t.

1401, 2 sett. Si congregano 25 balestre e deliberano spendere 50 marche d. den. Armi
in municion 14, 228

16 sett. Si vende quella misura da grano e la vidi in Canc. Misure

26 sept. (In consilio) Supra propositis per D. Alexium de Gradibus, cl. 4, 229,
qualiter esset bonum providere quod mutua emerentur in comuni et quod Mutua fiq
homines et mercatores non haberent laborem eundi pro mutua; deliberatum al Foro
fuit quod mutua ematur ab Antonio Rovali pro communitate et quod
mercatoribus mutua aliqua in hac festa non exigatur et hoc contineat
temporibus fieri debeat nisi communitas huius loci aliud in contrarium
duxerit super hoc reformandum. Ann. 14, 231 t.

Misura
Id.
Apeso nel muro dalla porta al ponte di Ponente. f. 250.
e nel ponte. f. Mandato avere d'ordinario e grano spese marche d. den. 483.

1401, 29 sett. Consegna al Podestà di Pg. Statuti per 6 eletti. 14, 258

Camerario eletto Nicola q. Ruggeri che non volle nell'anno 1402. Cancelliere Camerario Colonna
Nicolò q. Matthiuccio e Domenico Giudici Uffici

3 ott. Elezione di 4 Deputati e di 8 consiglieri al Capitano 2000 fq. Deputati
3 d. si provvede un maestro dell'arte delle balestre. 14, 2 Armi

3 d. Si fa un regolamento per ogni arte nell'eleggere le Guardie. 14, 269 t. Milizie

11 ott. Si vieta per tutta la durata di giugno alla Imperatrice novella nella Patria Armi per l'imperatore
e si preparano armi. 14, 271 t.

16 d. Per tale novella si congregano il Cons. Deliberano di ottener nel Parlamento che la Patria mandi Parlamento
tre legati al Patriarca per eleggerlo vicino ed in caso in cui non fosse del tutto a proposito e Patriarca
di non mandare patriarca, dichiarando espressamente finché questo verbo non intendano avverso
un altro. 14, 272 t.

16 nov. Si elegge il Parlamento da tenersi in Ud. la Domenica venturo. 14, 279. Parlamento

16 Nov. (In consilio) Supra propositis per D. Johannem de Candelentibus
proponentem quod propter litteram transmissam per Zanobium contractum Lettere prese
quod Florentini expoliaverunt mercatores contra Furlanos per unum annum, Firenze ed altri
providentur et etiam represalie contra ipsos Florentinos congregatum et super
dantur familiis; deliberatum fuit quod littera predicta legatur in proximo Colle-
gio et procuretur quod fiat Florentinis prout nobis fecerunt et inde aliud scr.
14, 279 t.

Parlamento o assemblea del Patriarca?

1401, 12 Nov. X Vesperi. Congregato Parlamento dicto Patriarcatu per Dominum Locumtenentem Patriarche dicto Patriarcatui manifestata fuit

Provvedimenti nel patriarcato

Fontana

intentio Dominorum Capitaneorum Patrie de faciendo fieri unum fontem in Foroiulii, et ad hoc deputati fuerunt Dominus Nicolaus de Prata et Dominus Johannes de Cucanea, qui debeant videre et providere de loco, ubi dictus fons fieri debeat, et de expensis, quas in dicto fonte fieri oporteat, et de omnibus aliis, que eis videbuntur pro dicto fonte, et de predictis referre debeant Parlamento proximo futuro. Et hoc fuit captum per 5 contra 4. Dec. Voluerunt 5 contra 4 providere de Patriarcatu 14, 285

30 Dec. Supra propositis per Dominum Nicolaum de Prata et Johannem de Cucanea, qui debeant videre et providere de loco, ubi dictus fons fieri debeat, et de expensis, quas in dicto fonte fieri oporteat, et de omnibus aliis, que eis videbuntur pro dicto fonte, et de predictis referre debeant Parlamento proximo futuro. Et hoc fuit captum per 5 contra 4. Dec. Voluerunt 5 contra 4 providere de Patriarcatu 14, 285

Fontana

Supra propositis per Dominum Nicolaum de Prata et Johannem de Cucanea, qui debeant videre et providere de loco, ubi dictus fons fieri debeat, et de expensis, quas in dicto fonte fieri oporteat, et de omnibus aliis, que eis videbuntur pro dicto fonte, et de predictis referre debeant Parlamento proximo futuro. Et hoc fuit captum per 5 contra 4. Dec. Voluerunt 5 contra 4 providere de Patriarcatu 14, 285

Supra propositis per Dominum Nicolaum de Prata et Johannem de Cucanea, qui debeant videre et providere de loco, ubi dictus fons fieri debeat, et de expensis, quas in dicto fonte fieri oporteat, et de omnibus aliis, que eis videbuntur pro dicto fonte, et de predictis referre debeant Parlamento proximo futuro. Et hoc fuit captum per 5 contra 4. Dec. Voluerunt 5 contra 4 providere de Patriarcatu 14, 285

Fontana

1402. 14 apr. Eligono i 9. Dep. — 9 Deputati

15 Dº. D. Nicolò Primo fratello del Patriarca e D. Cavalcanti chiedono al Com. - Podestà balestrieri a piedi per la campagna di Reggio e che li inviino domani altra Comunità. Li mandano per un mese. 14, 311 t. — Reggio di Reggio

17 Dº. Lettere del Pat. che accusa la compiuta fabbrica della Pattina del Tarcolo stupa. Giudizio spirituale e temporale in Udine. 14, 312 t. e 2 lettere in Capitano per la Terra. — Giudizi Patr. in Udine — Capitano

19 Dº. Eligono tre al Parlamento. f. 314 t. — Parlamento.

1402, 23 apr. (In Consilio) Super peticione facta per ... fratrum q. Domini de Tor supplicantem quod Comunitas concurrat sibi cum octo magistris in edificium, edificationis d. Tor: deliberatum fuit quod concurrat sibi cum octo magistris quem locum fecit semper bonus et fructifer huic communitati et communi. 22. Deputati quod ipsi mittant magistros. Ser. 14, 318. — Capella di Torre

20. Dett. Stia che giurano al Parlamento si pertenga che Latisana sia ostata al Patriarca di comperare, domandata a Venezia ed a Sig. di Padova. — Parlamento Latisana

21 Dº. Delibera trovar modo che il Patriarca abbia Latisana o qualunque sudditi della Chiesa d'Aquileja e trovar denari per impegnarla loro. Dº delibera trovar danari per la taglia richiesta e quattro per trovare giurati per la taglia. 14, 318 t.

8 maggio. Saggio della moneta. 322, NN segnati — Monete e Parlamento. Moneta importante

12 Dº. Pel deliberato che avendo il Patriarca di ben autenticato fuga il Consiglio del Parlamento, chiamato ad eleggere quelli che dovranno intervenire al saggio della moneta [illegible] autenticate negli ambasciatori di Cividale di proposito nel Consiglio e se siano da ordinare [illegible] denari ad altro da trattare nel Cons. del Parlamento. 14, 325 t. — Comitato per eletto e espulso nel Distretto mattutino Joffre di Amman

16. d. Si ordina che [illegible] Maestro della Fonte e deliberano comprar Salnitro e polvere da bombarda. 14, 328 t. — Fonte

19 Maii. Super litteris parlamenti deliberatum fuit, provisum, ordinatum ad regimen habeant potestatem eligendi eligerint qui interfuit parlamento. Annulatis et die 22 Maii. — 14, 331 — Parlamento

30 Dº. Super domanda del Patriarca, si delibera mandar un Ambasciatore al Conte di Gorizia perché compri o dar in pegno gli stati Latisana ed altre Dne. Signorie. 14, 333. — Latisana e Conte di Gorizia

Proveditori.

Ordine di [illegible] e Piero Contarini — 1402, 1 zugno. Li medesimi quadron ordinato quod non [illegible] quod debeat [illegible] dentro la [illegible] mandato [illegible] Comunitatis et ipsum. Li, 378 t.

Sul al Governo di Cremona — 30 luglio. Si legge una lettera di Francesco del Gonzaga [illegible] Li, 386 t.

P. Provv. [illegible] contro l'Imperatore — Si [illegible] della Signoria, [illegible] in fine [illegible] Li, 386 t.

Marin M. [illegible] — 1402, 11 agosto. Si [illegible] Andrea [illegible] Capitano di Udine. XIV. 363. t.

Lettere sopra [illegible] — 30 [illegible] provvedeva contro le [illegible] Li, 386 t. [illegible] 1402, 14 ag. [illegible] 30 [illegible] 1402, 14 ag. [illegible] Capit. [illegible]

Lettere di Milano — 1402, 29 agosto. [illegible] di Milano mandarono [illegible] di Gorizia, nella quale [illegible] Friuli [illegible]

Lo di Ortenburg — Letta [illegible] Ortenburg [illegible] Li, 386 t.

Lettere [illegible] — 1402, 4 Sett. Si parla di una lettera di Gio. di Rabatta [illegible] Gorizia [illegible] Li, 372 t.

Lettere dell'Imperatore — 4 Sett. La Sig. di Faggiana [illegible] Li, 386 t.

1402, 11 Sett. Nicolò di Lorello [illegible] a Cipro —
l'orologio della [illegible] 12 monete di Milano [illegible] l'orologio
detto dalle giustizie [illegible] e detto [illegible] le antiche
[illegible] compera a [illegible]. 1402, 1931 f.

Lorello ad Orologio giù

[illegible] Giovanni [illegible] Armi
[illegible] Bernardello [illegible] pezzi di [illegible] Patriarca, [illegible]
Bernardo e [illegible] e [illegible] duc. 300. 1402, 339 f.

1402, 29 Settembre. [illegible] Cipro.
Cancelliere [illegible] Parenzo — Cancelliere Nicolò di Nicoletto e
Sier Zorzi [illegible] Nicolò. 1402, 385.

Nicolò di Nicoletto e Caroldo

1402, 2 Ott. Stop. di [illegible] Deputati.

Deputati

36 N. Sier Girolamo [illegible] Patriarca Gerardo Cornaro, Messa del Patriarca
a nome del Patriarca, invitano la Comunità alla [illegible] nella cappella di S. Lio
e di S. Luca. — Parte [illegible] di [illegible] pro [illegible]. 1402, 395.

Invito alla Messa

Ott. 13 Ott. [illegible] Patriarca [illegible] Patr. Gaetano. 1402, 397.

3 Nov. [illegible] Consiglio [illegible] Lunedì e [illegible] di S.
[illegible] 1402, 402.

Consiglio

Deliberazione del Co. di Zara [illegible] 20 Ottobre di Co di Spagna
[illegible] 20 [illegible], e 20 [illegible] di [illegible]. 402.

[illegible] [illegible] Imposte
[illegible] 1402, 403 f.

1402, 10 nov. [illegible] Patriarca [illegible] Giacomo Dardi fra Patr. Giovanni
notaio di Cipro [illegible] Patriarca Giovanni [illegible] di Cipro
e tale donazione [illegible] Patr. Gaetano e [illegible]
Patriarca. 407.

Savorgnani

1402, 10 nov. [illegible] Giovanni [illegible] Savorgnani,
[illegible] Dalibertum [illegible] [illegible] [illegible]
[illegible] [illegible] [illegible]
[illegible] [illegible] [illegible]

Privilegi per gli ebrei di Udine

nec aliqualiter dicta occasione ipsorum debitor ostendere in dicta Terra nostra Utini et maxime quia antiquitus et a tanto tempore citra quod hominum memoria non est in contrarium pro libertate terre nostre consueverunt observantiam et practicam habere quod homines quicumque debitores creditoribus suis satisfacere teneantur cuiuscumque conditionis huius [illegible] in dicta nostra Terra Utini et libere stent ac pernoctent ac in ea transire, stare, morari et permanere. Ann. 1414, 408.

Duomo

19 Nov. Li debitori agiva la Chiesa maggiore e canonici di Aquileia: 1411

Fam. Bombeni

Il Sig. Giovanni de Bombeni di Udine.

Giardino del Patr.

12 Dec. Si compra una pezza con piantamento posta [illegible] per il Patriarca nel giardino di Campoformido: 1411

Torrini Gasp. di Tolmezzo

102 Medici della Torre Torrini di Tolmezzo

18 Dic. Il Luigi de Cignotti [illegible] 1411

Liti del fu Patr. Ant. contro Udinesi

Udine il Com. di Udine e quello di Venzone, ex. Egregio Dine, cadde e della [illegible] Patr.

Sagli stette nella Pieve [illegible] nel 1401. — 1414, 429.

id

1402, 22 Dec. Proroga del com. Ricetto per [illegible] — pag 451.

N.b. Fagagna

1402. Cittadini della Porta di Treppo [illegible] Nicolò fratello di Nicolò Sindaco di Fagagna ed [illegible] Alessandro di Montagnana)

Medici di Firenze

1402. Nomina [illegible] Medici di Firenze [illegible] Udine.

Cog. Straordinario e provvedimenti nel secreto in consiglio e nei fanti

1402, 28 Dec. Congiuno straordinario, ove oltre i Consiglieri intervengono [illegible] per quistioni d'ordine de' 4 Deputati, nel quale il Podestà [illegible] personalmente [illegible] e domanda provvedere.

nelli [illegible] di 12 in 14 nelle Quarte del fu Patr. Ant. Gaetano e di altre persone nella mente di Venzone [illegible] altri risparmio

che [illegible] fatta giustizia nei fanti [illegible] in Udine;

se [illegible] tempo [illegible] le cose che trattarsi nel consiglio, che tutto sarà proposto alla Curia Roma, al Card. Gaetano [illegible].

[illegible] il Patriarca [illegible] 1414, 433.

1403. Francesco Leonardo Nasi. Nasi

Giovanni vivea nel 1402.

1403, 12 gen. Volgaruelum ad videre per Priores dominum Ducem Gandie per Terram, per ajutorio a fare una ostaria nel loro convento. 14, 160 t. Oggi di S. Pietro mart.

12 c.v. Licentia dicendi Parlamentum ad Portam Gandie. 16 f. Parlamento

1403, 9 gen. Licentia tractandi pace cum Patriarcha cum Patriarcha Giovanni del Torso, cum 4 Deputatis ex Civibus Utinensibus. 14, 160 t. Patriarch. del Torso

26 detto. Licentia eundi ad Forum S. Laurentii cum Patriarcha di Toppo ad tract. pacem. Toppo

1403. Licentia eundi Portum S. Gandie, cum 4 Deputatis pacis tractandi. Utinensi

1403, 31 gen. Licentia Capitaneo di Monfalcone 15 65 Capit. Monfalcone

1403, 26 gen. Absens ambasciatus di Monfalcone Capitaneus della Patria cum Patriarcha dal Vicecapitano Giovanni Martino di Faedis, il Comune di Udine Monfalcone

Patriarcha cum 4 Deputatis di S. Tristano di Savorgnano, che die aggiustarsi Udine Ladri in Udine

con Patria di Udine, et deliberat quando curijam. 15, 101 t.

1403, 23 martii (in 1402 stylo Patriarchatus) Super petitis a nobilibus civibus Utini de Castello Ottomani de Gisco, Odorico q. Odorici de Cividale, Bernardum inventum de Strassoldo omnes quatuor commissarios ad colligendum rationes comunitatum pro conservanda libertate patrie nostre, exponendo quomodo bene in consilio Colloquii D. Patriarcha proposuit dicens quod patria vocat et plena omnium est ex Urbe romana quod patriarchatus, ad quem spectat esse ad circumstantes bene gratis ad presentia millenaria duarterium, unde in dicto consilio relatum Consilio del Parlamento col Patriarca

fuisset quod nisi quod patriarcha nobis Colloquium generale indixisset pro omnium bono, quod opportunis in hoc statum tempus adintegro fuerint bona legalia colligenda et consilium cum nobis communitatis et alios ad presentia esse in tandem pro conservando libertate patrie Forijulii et subditorum nostrorum, et hoc super fiant communitati nostre pro remediis opportunis cum personis super hoc, considerato quod si fieret nunc mutatio patriarchatus dicti nunquam esset minus angustia sine varijs effectibus destructis patrie nostrorum. Et licentiam petit quod permittat D. Tristano de Savorgnano et DD. Deputatis de electione dictorum comparatorum assistentium ad Communitatem participando de hijs cum dicta Communitate et in ejus Curiatum quando venerit opportunum. 15, 113 t.

Vendita del Patriarcato

1403 29 marzo. Gli Ambasciatori di Venezia [illegible] la vendita del patriarcato, giurisdizione, dominio et beni, [illegible] a Antonio Correr

Ceda tra i Friulani

papa e come gli ambasciatori mandati dal Com. di Udine a Cividale, circa [illegible] di provvedere l'Anime e trattare de' provvedimenti opportuni per la conservazione del patriarca e della patria [illegible] non ottero risposta. Ieri poi vennero [illegible] ambasciatori di Cividale in addietro [illegible] [illegible] a provvedersene, poiché ieri sera l'anima di detto Patriarca [illegible] d'pregare il Papa di mandar notizie e mandar bulle di ciò. A questo [illegible] fu risposto dai Cividalesi, Tolmezzo e Gemona ed [illegible] [illegible] [illegible]

1403, a 29 lug.lio Si mandano per la autorità del Parlamento in Udine di Cividal pella domenica 29 luglio, qui debeant exponere et in scriptis Fiscaliter quod de Judex Commissarius Spilimbergi Caporetti et Venzonis et ex ea qua hec computando mala non debet provedere causa publice utilitatis Terrarum Patrie et in casu quo hec non deberet revocari, Syndicatus quod ibidem quod Legatus instrumentum Lige ibidem ad hoc ut hec scripta non revocetur. 15, 130 t.

Parlamento.

1403, 29 ott. Congrego nella Ch. di S. Maria. Camerario Gio. de Castello: Consules Nicolò di Martinpoe e g.o.g. Giustizia Nicolò Martinig

1403. 100. Essendo grandemente danneggiata la Terra di Udine per molti mercatici i quali fanno nelle ville, essendo indispensabile di provvedere a ciò, pagando Udine maggior taglia che qualunque altro luogo e, essendo grandi spese, di Fiscale Mercati. Luogo con il Cons. Fiscale d'ogni cosa proposta come sopra, aggiunse di provvedere alla conservazione della Strada di S. Gottardo concessa agli Ufficiali del Patriarca per la Terra di Cividale. Deputati di provvedere. 15, 148 t.

Cariche

Mercati delle ville di Udine

1403, 15 ott. Nob. Giacomo Giudice di Pramperg eletto Camerario Gio. de Castello: Consules Nicolò di Martinpoe e g.o.g. Giustizia Nicolò Martinig

Pramperg Camerario Zoppol Consules Borgo.

1403, 22 ott. Super literas presentatas per D. Capitaneum missas per Dominum de Valentinis petentes sibi compilium Communitatis Utini per manus Notarii unius Cancellarii, cuius literas integras fecit Judex Terre nostre Utini. Deliberatum et commissum fuit dicto Judici qui compilium super hoc habeant et inspectum ejus antiquitus fieri et in casu quo ipsi viderentur aliqua et scripturata et opera, habere debeant compilium aliquod Juristarum, super dictorum Dominorum. 1403. Ottobre. Si continua a copiare la detta maggione. 15, 159 t.

Compilazione delle leggi per i giudizi.

Capit. di Udine. 1403 10 Ott. Lettera [illegible] Capitano di Udine

1403. 31 Ott. Avendo ottenuto ricorso gli ambasciatori del Com. di S. Daniele, perchè un mulino [illegible] Comune, quelli di Spilimbergo, Venzone e Cividale [illegible] delle tre dette Comunità [illegible] Patriarca [illegible] due ambasciatori [illegible]: 15, 163

Differenze tra il Comune di Spilimb. e di S. Daniele.

Segretario o Canc. di Treviso.

9 Nov. Gio. Paolo notaio di Treviso è fatto cittadino di Udine

Pat. d'Aquil.

16 Dic. Il Comune riprende a suo carico del Cardinale [illegible] Nogaret [illegible] Patriarca: 15, 150 t.

Sedegliano

19 Dic. Si partecipa che alcuni [illegible] Sedegliano, ma gli abitanti accorsi alla campana chiamano [illegible] delle ville vicine, che accorsi, [illegible] malfattori, 15, 172

Si presenta il Conte di Camino

1403, 28 Nov. [illegible] Gerardum comitem de Camino [illegible] quod in certis [illegible] de providendum super auxilio [illegible] Patriarche aliquibus bonis modis, quod absque nodo damna [illegible] hactenus percipiam possim et sibi illata per dominium Venetiarum [illegible] quia amando dedicatus est Illmo et non habet cum quo possit [illegible] non dubere sibi respondere ita et taliter quod de [illegible] Deliberatum fuit quod in [illegible] Illmo Domino nostro Patriarche ut supra hoc velit convocare Collegium generale ad providendum supra hoc, quod dictus Ser Gerardus possit habere ea que sibi indebite ablata [illegible] pro nostra Communitate non deficiat in providendo supra hoc et sibi posse coadjuvando eum in eo quod iuris fuerit. 15, 143 t.

Statuto della Carnia

1403, 10 Dec. [illegible] da Odorico notaio di Carnia [illegible] di Tolmezzo [illegible] Chiesa d'Aquileja [illegible] alla curia del Vicario del Patriarca in temporale o spirituale, nè fare citare alcuno nei casi di detto Statuto, [illegible] nei detti casi debbano venire al giudizio del Gastaldo di Tolmezzo, [illegible] perchè nei detti casi il Vicario Patr.le ha piena autorità che i Tolmezzini [illegible] Statuto. Si delibera mandar persona presso il Patriarca in civ. 15, 180

Nicolò della Torre e Leonardo Martinengo

1404. 7 genaio. Si mandano due cittadini ad andare al Patriarca a S. Daniele per la pace con quei Nobili. 15, 189 t.

Il dì 11 gennaio. Suddetti ambasciatori ritornano e riferiscono come la Comunità di Udine già da maggio anno che il Patriarca chiese la consegna della Torre della Chiesa che gli uomini del Comune occupavano e questi differendo più volevano cui l'Arengo di quale ne dovesse deliberare e fatto, fu deciso di non voler consegnare al Patriarca la detta Torre e dopo ciò il Patriarca turbato ritornò a Udine. 15, 191 t.

Il Gen. Si mandano due al Parlamento a Gemona

1404 Stella medesima del c. di Nicolò Zoppetta

1404, 15 Sett. Si scrive ai Signori di Portogruaro che avean minacciato con preces di dire che loro avea portato un intrigo gione inaffricibile, di mandargliela o tagliargli una mano, di dare da tali minacce di attenersi. 15, 209.

15 dì 1° detto fu con pegolo (pruden) per la predicazione in piazza da Fra [illegible] Minori 15, 209.

25 dì detto. Si dà Lodovico da Cipro [illegible] Capitano ai Giudici della Torre [illegible] Deputato un offa [illegible] di esaminare Andrea Vaite [illegible] di coito colla propria figlia, [illegible] confessò [illegible] detto torturare per altri delitti da lui commessi, [illegible] ho avea una ferita [illegible] nella piattina, che [illegible] avea riportato urtando in un coltello che trovavasi nella paglia ove giaceva, ma invece tale ferita se l'era fatta da se. Non fu posto a nuovi alla tortura.

Esaminata la figlia confessò di aver stata violentata dal padre. Letale quindi la confessione del padre e figlia, fu deliberato che il Dr Nicolò Zorzi torturasse [illegible] esaminato negli altri delitti cioè se ne avesse commessi e che dopo inviato in una pelle d'asino e buttato un cane ha condotto al luogo deputato a bruciarlo ed ivi fatto [illegible] totalmente abbruciato. Avendo poi il notaio Matteo di Sanvendenta il giorno prima giurato che [illegible] avea avuto commercio colla detta giovane, esaminata di nuovo, la negativa e quindi fu chiuso

Ufficio di Banale.

W.

C

Colonna Torre.

Vicinge de Sign. di Portogruaro

Pergolo per predicant

Processo per incesto e tentato suicidio.

Processo per omicidio. che il Notajo aveva fatto alla Loggia per la cura
[illegible] Vaite del suo abbominevole delitto. Quindi per tale
delitto giurando [illegible], fu deliberato che Matteo notajo di
Sacile dimorante in questo paese alla Strada del Comune con
Foltardo e Odalla sue sorelle nella casa da questo giu-
dice

Ven. 15, 212.

5 Ven. Il dì detto Notajo di Sacile essendo in questo paese colla sua famiglia
Processo contro un medico ignorante. 1404, 26 Febb. Registrato nella Cancelleria della Cittadella Loggia di Udine — p. 216 — Il 14 marzo
Richiesta 220 f. Supplicantem quod providendum de confirmando magistrum Victorem medicum
Vedi pag. 258 dove appare il 27 giugno le sue spese e come le sue note - p. 258 a 200 f.° Utili habitantem ex cognitis multis accidit cum suis diversis et medicinis
non ad posse ad gaudium in Curia mercatorum et aliis plenius &c. Delibe-
ratum fuit quod fiat &c mandatum pro d. Cappitaneum Vrateny
infra x dies proxime futuros subpena cite reddat de hac terra nostra
et quod fiat proclamatio per precones Communis quod nullus de cetero debeat
se gerere in eius manibus. 15, 213.

Parlamento. 26 dì. L'imandum due arbitri nel Consiglio Parlamento il 4 marzo in
Portogruaro.

Causa processo contro un medico ignorante. 1404, 3 marzo. M.° Lietto inoltra domanda di essere fatto prima della assunzione delle
testerza con testimonj giurati a ciò deliberati d'ufficio ed in Consiglio. Cappella. 217.

" 4 marzo. In Consiglio, fu proposto da Bellono e Lorenzo Vincigo per parte
di M.° Lietto di Francia, che potesse curare nella Terra non avendo fatto nulla
da non poter onorevolmente esercitare. p. 218

" 10 marzo. Supplicando a poter dare M.° Lietto testimonj il Vincigo, adducendo le
belle cure da lui operate in Udine, fu deliberato che il Deputato inquisitore
sulla verità delle cause proposte. 219. — 14 marzo. Il Vincigo domanda di fatto
certa causa a Udine ed abitare in Udine. Manda la sua supplica. 220
1404, 14 marzo. Causa di Vincigo domanda il pagamento dell'opera nel quale si
fu condotto a curare Vitè Vaite.

Processo per incesto. 15 marzo. In consiglio. Martino di Foppa ed altri amici di M.° Lietto medico
Processo del 2° medico ignorante. domandano il loro ritorno in città per le miracolose sue cure in varie infermità.

1404. 2 ago. Reg. de' 9 Dicembre.

9 Dicembre.

Il 2d° di marzo andarono ambasciatori a Firenze Giovanni Priuli e Bernardo de Mezzo per venire alle mani per il Sig. Jacopo da Carrara di Padova per avere Vicenza, Verona e Belluno. Ed andò con essi Ser Nicolò Barbo, Cancelliere del Consiglio dei Dieci, per scrivere i capitoli della lega. Ritornarono il 28 detto. Ritornarono il 29 detto. Ritornarono il 30 detto. Ritornarono il 31 detto. Ritornarono il 1° aprile. Ritornarono il 2 aprile. Ritornarono il 3 aprile. Ritornarono il 4 aprile. Ritornarono il 5 aprile. Ritornarono il 6 aprile. Ritornarono il 7 aprile. Ritornarono il 8 aprile. Ritornarono il 9 aprile. Ritornarono il 10 aprile. Ritornarono il 11 aprile. Ritornarono il 12 aprile. Ritornarono il 13 aprile. Ritornarono il 14 aprile. Ritornarono il 15 aprile. Ritornarono il 16 aprile. Ritornarono il 17 aprile. Ritornarono il 18 aprile. Ritornarono il 19 aprile. Ritornarono il 20 aprile. Ritornarono il 21 aprile. Ritornarono il 22 aprile. Ritornarono il 23 aprile. Ritornarono il 24 aprile. Ritornarono il 25 aprile. Ritornarono il 26 aprile. Ritornarono il 27 aprile. Ritornarono il 28 aprile. Ritornarono il 29 aprile. Ritornarono il 30 aprile. Ritornarono il 1° maggio. Ritornarono il 2 maggio. Ritornarono il 3 maggio. Ritornarono il 4 maggio. Ritornarono il 5 maggio. Ritornarono il 6 maggio. Ritornarono il 7 maggio. Ritornarono il 8 maggio. Ritornarono il 9 maggio. Ritornarono il 10 maggio. Ritornarono il 11 maggio. Ritornarono il 12 maggio. Ritornarono il 13 maggio. Ritornarono il 14 maggio. Ritornarono il 15 maggio. Ritornarono il 16 maggio. Ritornarono il 17 maggio. Ritornarono il 18 maggio. Ritornarono il 19 maggio. Ritornarono il 20 maggio. Ritornarono il 21 maggio. Ritornarono il 22 maggio. Ritornarono il 23 maggio. Ritornarono il 24 maggio. Ritornarono il 25 maggio. Ritornarono il 26 maggio. Ritornarono il 27 maggio. Ritornarono il 28 maggio. Ritornarono il 29 maggio. Ritornarono il 30 maggio. Ritornarono il 31 maggio. Ritornarono il 1° giugno. Ritornarono il 2 giugno. Ritornarono il 3 giugno. Ritornarono il 4 giugno. Ritornarono il 5 giugno. Ritornarono il 6 giugno. Ritornarono il 7 giugno. Ritornarono il 8 giugno. Ritornarono il 9 giugno. Ritornarono il 10 giugno. Ritornarono il 11 giugno. Ritornarono il 12 giugno. Ritornarono il 13 giugno. Ritornarono il 14 giugno. Ritornarono il 15 giugno. Ritornarono il 16 giugno. Ritornarono il 17 giugno. Ritornarono il 18 giugno. Ritornarono il 19 giugno. Ritornarono il 20 giugno. Ritornarono il 21 giugno. Ritornarono il 22 giugno. Ritornarono il 23 giugno. Ritornarono il 24 giugno. Ritornarono il 25 giugno. Ritornarono il 26 giugno. Ritornarono il 27 giugno. Ritornarono il 28 giugno. Ritornarono il 29 giugno. Ritornarono il 30 giugno. Ritornarono il 1° luglio. Ritornarono il 2 luglio. Ritornarono il 3 luglio. Ritornarono il 4 luglio. Ritornarono il 5 luglio. Ritornarono il 6 luglio. Ritornarono il 7 luglio. Ritornarono il 8 luglio. Ritornarono il 9 luglio. Ritornarono il 10 luglio. Ritornarono il 11 luglio. Ritornarono il 12 luglio. Ritornarono il 13 luglio. Ritornarono il 14 luglio. Ritornarono il 15 luglio. Ritornarono il 16 luglio. Ritornarono il 17 luglio. Ritornarono il 18 luglio. Ritornarono il 19 luglio. Ritornarono il 20 luglio. Ritornarono il 21 luglio. Ritornarono il 22 luglio. Ritornarono il 23 luglio. Ritornarono il 24 luglio. Ritornarono il 25 luglio. Ritornarono il 26 luglio. Ritornarono il 27 luglio. Ritornarono il 28 luglio. Ritornarono il 29 luglio. Ritornarono il 30 luglio. Ritornarono il 31 luglio. Ritornarono il 1° agosto. Ritornarono il 2 agosto. Ritornarono il 3 agosto. Ritornarono il 4 agosto. Ritornarono il 5 agosto. Ritornarono il 6 agosto. Ritornarono il 7 agosto. Ritornarono il 8 agosto. Ritornarono il 9 agosto. Ritornarono il 10 agosto. Ritornarono il 11 agosto. Ritornarono il 12 agosto. Ritornarono il 13 agosto. Ritornarono il 14 agosto. Ritornarono il 15 agosto. Ritornarono il 16 agosto. Ritornarono il 17 agosto. Ritornarono il 18 agosto. Ritornarono il 19 agosto. Ritornarono il 20 agosto. Ritornarono il 21 agosto. Ritornarono il 22 agosto. Ritornarono il 23 agosto. Ritornarono il 24 agosto. Ritornarono il 25 agosto. Ritornarono il 26 agosto. Ritornarono il 27 agosto. Ritornarono il 28 agosto. Ritornarono il 29 agosto. Ritornarono il 30 agosto. Ritornarono il 31 agosto. Ritornarono il 1° settembre. Ritornarono il 2 settembre. Ritornarono il 3 settembre. Ritornarono il 4 settembre. Ritornarono il 5 settembre. Ritornarono il 6 settembre. Ritornarono il 7 settembre. Ritornarono il 8 settembre. Ritornarono il 9 settembre. Ritornarono il 10 settembre. Ritornarono il 11 settembre. Ritornarono il 12 settembre. Ritornarono il 13 settembre. Ritornarono il 14 settembre. Ritornarono il 15 settembre. Ritornarono il 16 settembre. Ritornarono il 17 settembre. Ritornarono il 18 settembre. Ritornarono il 19 settembre. Ritornarono il 20 settembre. Ritornarono il 21 settembre. Ritornarono il 22 settembre. Ritornarono il 23 settembre. Ritornarono il 24 settembre. Ritornarono il 25 settembre. Ritornarono il 26 settembre. Ritornarono il 27 settembre. Ritornarono il 28 settembre. Ritornarono il 29 settembre. Ritornarono il 30 settembre. Ritornarono il 1° ottobre. Ritornarono il 2 ottobre. Ritornarono il 3 ottobre. Ritornarono il 4 ottobre. Ritornarono il 5 ottobre. Ritornarono il 6 ottobre. Ritornarono il 7 ottobre. Ritornarono il 8 ottobre. Ritornarono il 9 ottobre. Ritornarono il 10 ottobre. Ritornarono il 11 ottobre. Ritornarono il 12 ottobre. Ritornarono il 13 ottobre. Ritornarono il 14 ottobre. Ritornarono il 15 ottobre. Ritornarono il 16 ottobre. Ritornarono il 17 ottobre. Ritornarono il 18 ottobre. Ritornarono il 19 ottobre. Ritornarono il 20 ottobre. Ritornarono il 21 ottobre. Ritornarono il 22 ottobre. Ritornarono il 23 ottobre. Ritornarono il 24 ottobre. Ritornarono il 25 ottobre. Ritornarono il 26 ottobre. Ritornarono il 27 ottobre. Ritornarono il 28 ottobre. Ritornarono il 29 ottobre. Ritornarono il 30 ottobre. Ritornarono il 31 ottobre. Ritornarono il 1° novembre. Ritornarono il 2 novembre. Ritornarono il 3 novembre. Ritornarono il 4 novembre. Ritornarono il 5 novembre. Ritornarono il 6 novembre. Ritornarono il 7 novembre. Ritornarono il 8 novembre. Ritornarono il 9 novembre. Ritornarono il 10 novembre. Ritornarono il 11 novembre. Ritornarono il 12 novembre. Ritornarono il 13 novembre. Ritornarono il 14 novembre. Ritornarono il 15 novembre. Ritornarono il 16 novembre. Ritornarono il 17 novembre. Ritornarono il 18 novembre. Ritornarono il 19 novembre. Ritornarono il 20 novembre. Ritornarono il 21 novembre. Ritornarono il 22 novembre. Ritornarono il 23 novembre. Ritornarono il 24 novembre. Ritornarono il 25 novembre. Ritornarono il 26 novembre. Ritornarono il 27 novembre. Ritornarono il 28 novembre. Ritornarono il 29 novembre. Ritornarono il 30 novembre. Ritornarono il 1° dicembre. Ritornarono il 2 dicembre. Ritornarono il 3 dicembre. Ritornarono il 4 dicembre. Ritornarono il 5 dicembre. Ritornarono il 6 dicembre. Ritornarono il 7 dicembre. Ritornarono il 8 dicembre. Ritornarono il 9 dicembre. Ritornarono il 10 dicembre. Ritornarono il 11 dicembre. Ritornarono il 12 dicembre. Ritornarono il 13 dicembre. Ritornarono il 14 dicembre. Ritornarono il 15 dicembre. Ritornarono il 16 dicembre. Ritornarono il 17 dicembre. Ritornarono il 18 dicembre. Ritornarono il 19 dicembre. Ritornarono il 20 dicembre. Ritornarono il 21 dicembre. Ritornarono il 22 dicembre. Ritornarono il 23 dicembre. Ritornarono il 24 dicembre. Ritornarono il 25 dicembre. Ritornarono il 26 dicembre. Ritornarono il 27 dicembre. Ritornarono il 28 dicembre. Ritornarono il 29 dicembre. Ritornarono il 30 dicembre. Ritornarono il 31 dicembre.

Lettera per il Conte Gio. Maria Porcia e Brunforte e Strassoldo

Il Signore ha mandato per il Conte Gio. Maria Porcia e Brunforte e Strassoldo per il 28 e 29 dicembre.

Moneta

Ducati d'oro e argento. 15, 225 t. Ritratto. Ducati d'oro e argento. 15, 225 t. Ritratto. Ducati d'oro e argento. 15, 225 t. Ritratto.

Cimitero del Duomo

1404, 12 maggio. Decisione riguardo la stalla della Canonica della Chiesa Maggiore, affittata ad Anno vita dei preti. 15, 243.

Nel detto

12 detto. Giudizio del Capitolo di Concordia, dichiarato il buon diritto che ha di fare nell'orto suo. 15, 244.

Predica in piazza

30 detto. Cum per Reverendum Dominum Episcopum Beneventanum exponentem pro parte venerabilis Lectorij ordinis Fratrum Minorum quod in Civitate quo ex [illegible] ad predicandum verbum Dei [illegible] ad [illegible] et exponere doctrina Magistrij [illegible] etc., [illegible] quod civitas predicta [illegible] Dominus [illegible] quod [illegible] [illegible] fiat [illegible] 15, 249

Mura

1404 [illegible] delle mura.

Terre invitate

10 ott. 16 ivi. Decretum fuit quod nullus audeat dicta Terram Ultimi [illegible] [illegible] [illegible] [illegible] sub pena ad den. 15, 255 t.

Guerra in Istria

Borgo

17 giugno. Essendo giunte in questi tempi in Borgo [illegible] Conte di Patrignano, che aveva offeso il Patr. Paviano mentre era [illegible] di Concordia, il Capitolo d'Aquileia avendo mandato al Patriarca per [illegible] [illegible] [illegible] [illegible] [illegible] secondo le consuetudini e libertà della Patria, al che il Patriarca nulla [illegible] rispetto. Perciò unito il Capitolo primo, fu deliberato di eleggere nove cittadini che vadano dal Patriarca a supplicarlo di [illegible] il detto Conte al bando in Pietrapiana [illegible] e provedere contro [illegible] per [illegible] [illegible]

Lega tra le Comunità

Stette [illegible] gli [illegible] che [illegible] in Cividale dalle Leghe tra i Comuni [illegible] per conservazione della libertà [illegible] a provvedere in questo affare. Nel tempo stesso [illegible] Patriarca [illegible] le lettere che mandavano ai comunisti e proibì [illegible] sotto pena delle forche di [illegible] [illegible] quod [illegible] [illegible] non [illegible] 15, 259

Idem

[illegible] 17 luglio. Si concede al Cav. Tristano di Pinguente Duc. 200 giù a [illegible] del Comune, a [illegible] di Borgo di Isonzo. 15, 259 t.

Pristino a Tristano di Pinguente

1404, 30 Agosto. Consiglio straordinario nella sala del Comun vecchio di carga delle debitrice e preparatoria convocazione fatta il 29 luglio per più proposte nel tribunale di S. Pietro martire perchè in esse non provvisti per causa di molte che le compongono

Consiglio straordinario per i tumulti dei proprietari per le biade

La presentano in consiglio Francesco de Grapulino e Jacopo Tridentis sulla convocazione fatta per la mancanza di biada e sul modo d'avviare a provvedere quelli che ne comprano. — Si delibera consigliare quelle che fanno causa di tale carestia provvedendo ogni conveniente e [illegible] il Patriarca a convocare il parlamento specialmente per 6 ore di giorni venture in Friuli, l'evacuare le castelle e mandamenti e di provincia le compre e di consegnare in [illegible] le convenienze. 15, 264 r.

Parlamento

Si delibera provvedere a che i Capi dell'esercito vengano non vengano con di cavo, specialmente con 1000 lance nel Friuli. XV, 265

15 ottobre. Lettera da Udine a Roma col fr. Vito Quirino. 269 e 241 r°. e 273 e segg.

Lettere Patr. all'estero. Pesse

5 bbb. Si vede a parte di Capi di peste. 295.

1404. 6 giugno.

1404. 11 luglio / Processo Sentenze criminali. 15, 295 e 296

Sentenze criminali in Udine

1404, 28 Ott. di Domenico. Assegno. Canevar Francesco di Pietro e Candelo

N. 36 Notarile Civ. [illegible]

1404, 18 Nov. si delibera mandare in castello una custodia per il fuoco e che

custodie per il fuoco in Castello

le Decani facciano buona guardia. 15, 322.

16 Nov. Le medesime ambasciatori a Cividale per altri ingiunti a pagamento generale, che qui hanno incendiato nostra patriam invasarunt e per invitare in Udine il Patriarca, di aggiungere alcuni ai 4 deputati per provvedimenti; di custodire il castello di Savorgno, d'ammettere i cittadini nuovi a cui portarono, di proclamare che ognuno stia attento ad accorrere armato alla chiamata; di pagare i cavalieri che vadano come esploratori; di collocare custodi nelle torri delle porte e del Castello di giorno e di notte; che vi custodiscano la piazza e fuori i borghi e attorno le fosse, ma riparare le fosse; ma porte contestabili nei Quartieri; che i Signori facciano fare le Decane; che si facciano barricate in tabelle [illegible] mura alte,

Signori offese in Friuli e provvisioni.

Decane ed Enfantate.

si ripari e dalette, bombarde, spingarde etc; si salvi in Castello con; si diano munizioni ai pontieratori; che le chiavi delle porte siano affidate ad alcuni buoni uomini dei borghi.

Si ordina di unire le Vicinanze dei borghi per il riatto delle fosse, enfettate d'altra

Enfantate

15, 323 r° (enfettatura)

Tregue coll'Austria

1404, 17 nov. L'annuncia la proroga delle tregue fra i Sig.ri Duchi d'Austria e quei del Patriarcato, firmata a Venezia.

Lagione di M. V. 1, 325

Taglia di Udine

1404 Il Patriarca richiede la Taglia al Comune 329

Orgie di Udine in Giardino.

28 nov. Lecta est quaedam cedula quae dicebatur esse facta in gardino dni Patriarche. Et habent caput seu initium in burgo Gemone, nella quale si dovrebbe getter trop pedrie? 329 t.

Fogagna a Bomberi

1404 Ricevette Nicolò di Simone di Tagliapietra, orefice di Francesco Bonifacio q. Nicolò e D. Pinota. — Domenico orefice figlio di Cristoforo Bonifacio. 1404, 9 Dec. Il Consiglio ordina a Varagine di fornire di Federico ed Antonio figli di Valentino de Valentinis, abitanti nella Villa di Fagogna, e presti ogni compiuta sicurtà in Udine. 5, 330 t

Torre di Gorgo e Bagni pubblici

1404, 15 Dec. Cum propositum quomodo Turris Porte Gergitum de Gorgo sit balcanata et hominis indiget reparatione, si provvede. 15, 333 t.

1405 — 1405, 2 gen. Le leggi due al Parlamento in S. Daniele per 3 giorni.

Parlamento

5 gen. Deputa apponere il sigillo del Comune in certe lettere del Patriarca al Papa, ai Cardinali ed al Doge, se le altre Comunità della patria non vi apporranno i loro. 341.

Dispetti del Patr.

Parlamento e ambasciata al Papa.

6 gen. Si espone da Nicolò fratello del Patriarca che nel parlamento tenuto in S. Daniele, il Patriarca pregò di mandar ambasciatori a Papa Gregorio XII allora eletto per compiacerlo; della spedizione di Zaffarda e del viaggio di lui a Venezia per cercar di spiegare coi Veneziani. Fu poi deliberato spedire due ambasciatori per andare a Roma (e Andrea de Manzinibus Vicedomino della Torre) a mostrare le lettere del papa, cardinali e prelati; notizie e comunità e quindi chiede che il Comune di Udine apponga il suo sigillo, al che è accordato. 341.

Poi il Comune assume di protezione e ajuto: delti due ambasciatori, che si erano offerti anche per particolari affari del Comune e di particolari cittadini. 86

Vol. XVI

Proclama contro gli Omicidi.

1405, 19 Jan (In consilio) Ratificatum fuit ordinamentum quod quilibet homicida seu culpabilis mortis alicuius proclamatus ad faciendum suam excusationem de morte de qua notatus et inculpatus non comparuerit / proclamatus in perpetuale bannum ita et ut postmodum capiatur vitam amittat. 16, 5.

1405, 19 gen. Il Doge scrive una lettera al Patriarca relativa da Venezia. 16, 5

Intorno al Patr.

13 Febr. Le Giurate di Cecco di Portogruaro a nome del Patriarca domandano [illegible] di eleggere una persona che vada a Cividale e col Cav. Corrado Boiani [illegible] Podestà. 15 giorno di Febbraio e Guido di Soria [illegible] differenze per [illegible] si riferisce, per il Cavalier di Venezia ed arbitro Palamedes Borgia per Reggio di Valvasone e Udine non vuole che la cosa [illegible] vi accordo. 16, 12 t.

Differenze per il Cast. di Zoppola

Pepte

17. Feb. [illegible] per [illegible] 16, 13 t.

16 dic. D. Enrico da Camino espone che [illegible] per andare a Roma [illegible] come erano di altre [illegible] che suo fratello Girolamo, [illegible] andarvi a proprio vantaggio [illegible] vi accorda. 16, 14 t.

Fam. de' Sig. di Camino.

16 dic. Il Comune di Udine [illegible] per [illegible] di Reggio di Valvasone e Francesco [illegible] di Pordenone. 16. e [illegible] dell'arbitrio di

Diff. per Zoppola

1405 giu. 2. Cecco di Portogruaro Cancelliere ed [illegible] del Patriarca. Era [illegible] Cancellier Patr.le Giu. q. [illegible]

Cancell.ri Patr.li Suzanna di Cecco

19 dic. [illegible] del Patriarca di Aquileia da Roma i processi per pubblicar l'Interdetto in Udine [illegible] del Patriarca, a cui [illegible] e manda un ambasciatore a Trieste al Comune di al Vescovo affinchè non consentano a ciò nelle loro Terre e [illegible] preti e frati che non osservino alcun precetto de' predetti processi e di tutte le porte delle Chiese affinchè non si aprano per i Processi. 16, 17.

Interdetto in Udine

20 Feb. [illegible] che il patriarca aveva provveduto che non fossero pubblicati in Udine i processi dell'Interdetto e [illegible]

Idem

1405 Nov. di Mutilio [illegible] di Benevento. Fine [illegible] del Ser Vani e di Minuccia.

Mutilio fam.

1405. Elezione [illegible] al Parlamento in Gemona per l'11 marzo — 30.

Parlamento

9 marzo. Altro Parlamento il 26 marzo in S. Daniele.

30. —

1406 D. Gianna moglie di Ser Giov.i Vicario Andreotti

Andreotti

Sappia di [illegible] Matteo di Cumadentis [illegible] per 40 t.

Luciano [illegible] [illegible] Magistro già [illegible] (V. sopra 1404, 20 febbr. e leg.

3 Dic. [illegible] Giorgio di Spilimbergo a Ser Marino da Montagnana in [illegible] eletto da qualche anno [illegible] Vicario 41 t.

Vicino Luogot.to

Cessazione della peste. 1405, 3 Agt. Leges provisionis pro cessatione actuum ad medicinae doctorem huius nostre Communitatis de certam bonam mercedem, secundo tractatus pacti [illegible] Petre Bonaventure de infectione aeris nullatenus profecti ex morbo ex Venetiis exorto etc. 16, 42.

Mercanti contro Conte di Spilimbergo ed il Patriarca. 10 Agt. Il Cav. Trissino di Sarcignano espone al Consiglio che il principio ad espletamento della sua causa fu opera di questa Comunità e appoggiata dal suo onore e che è a sua disposizione di una Lega tra il Re d'Ungheria, il Vescovo di Salisburgo ed il Conte di Ortenburgo per rimovere il Patriarca dalla sua sede, di cacciare di un trattato di unione allo Trissino fatto da parte di alcuni cittadini e quindi di domandare [illegible] cioè l'opinione ed il voto della Città. [illegible] Delibera ad unanimità di [illegible] il Patriarca ed allo Trissino. 1, 47

Pallio ad Ebrei. 20 Agt. Si prende ad un cavallo di un Ebreo per regola alle Leggi ed di correre al pallio. 43 tr. e 45.

Lega tra le Comunità e Conte d'Ortenburgo. 20 Dc. Si manda che ambasciatori il 15 agosto in Trissino a trattare della causa e origine della Lega per la conservazione del Patriarca ed a proporre di unirsi a Venezia per appoggio e mandato ambasciata di una a Leopoldo duca d'Austria, del Bavaro ed al Conte di Ortenburgo di una copia di appoggio ed alcun altro patriarca. 16, 44.

Festa di S. Pietro martire. 23 Agt. [illegible] Delibera di mantenere in progetto la festa di S. Pietro una data generale [illegible] rimova da Vine la peste. 44 tr.

Conv. di Sarile 29. Dc. Essendo si mostra di aver mandato ambasciatori a Padova, volendo primo partire il Conte di Cordale col grado vacat Vare. 45 tr.

Peste. 2 maggio. [illegible] Elegge in Pace nella chiesa di S. Maria di Castello per ingrossare la fine della peste. 56

Parlamento 25 Dc. Elezione di tre al Parlamento in Generale.

Castello di Sacrofano 25 Dc. 1/2 cons. Trissino di Sacrofano espone che il castello di Sacrofano è molto distrutto e devastato e pericolo [illegible] di fare fare una torre o fortilizio a sue spese ed in luogo opportuno alla custodia dell'acqua e ricevendolo in feudo da questa Comunità e farlo custodire a sue spese riservando alla Comunità di poterci un suo custode per capitano. (manca la delib.) 16, 59 tr.

25 Dc. Si delibera approvare in Parlamento la [illegible] di pali di Tolmezzo [illegible] acqua della Cappa di [illegible] vitello coperto ed altre sulle parti inferiori. 58.

Condanna di Sebastiano di Torre 25 Agt. Lecta propositi per [illegible] Sebastianum de Sebastianis de [illegible] nobile de Tolmezzo de Turri [illegible] Portusnaonis videlicet quod voluerit dictum Terram subire et ista causa fecerint aliquem decapitari turpiter et inde cum a veritate

Dilectus noster ... [illegible] ... Torre e Pordenone. Parlamento.

1405. 29 maggio. ... Libro dei Ver. fiorini del Patriarca.

1405. La cavalla Cittanova di S. Pietro muore.

1405, 1 giugno. Parlamento tra il Duca d'Austria

1405, Luca medico di Udine Candido.

19 giugno. Candido Vicario del Patr.

3 Agosto. Quelloni fu Straki e Gio. Fontanabarzi.

1405, 29 Sett. Arrivo della sala nuova del Consiglio, per il [illegible] concorso. Cavalieri di Cassacco e Cavaliere Gio. de Mussalinis e N. di Valvasone Capitano di Udine

20 Nov. Ospiz. di Padova e Cattaneo.

1405. 28 Dec. Matrimonio.

1406

1406. 24 Genn. Registro dei matrimoni.

1406, 26 Gen. Estratti del Regno di Baviera.

1406, 29 Sett. Cassano e Gubertini

1406. Matrimonio di Lucia fu Gio. di Tommaso di Udine, moglie di Leonardo Raimondo.

Raimondo q. Leonardo di Udine.

Parlamento

1406. 8 ott. Si ordina Giorgio Tolta al Parlamento per 10 in Udine, e ne
ordinandone uno allo pari il Consiglio del Parlamento 16, 156 t.

P. Udine

22 ott. Giovanni pittore rifiuta di Tagliamento di consegnare

Chiavi di S. Gio.

le chiavi della Ch. di S. Gio. di Ragogna al nuovo Capellano. 16 c.

Stufa in Udine

8 Nov. Si richiama contro Pasquino barbiere che tiene male la stufa perché
la palata avanti la stufa è di strada e le donne e altre persone che passano
vedono con rossore le peccatrici ivi penanti commettere atti vituperosi.
Si ordina di chiudere la palata con tavole non per di sua mano fra 15 giorni.

Lettrici

16, 169.

Cattura del Vescovo di Concordia.

15 Nov. Si mandano i Deputati presso il Vescovo di Concordia a condolersi della
sua cattura e rubbligarsi di offrirsi a lui in quello che gli fosse grato. 169 t.

Carcere privato.

15 Nov. Eustachino di Vicenza (de Bysena) e Margarita sua moglie e la Dorde
di Cividale, tenute in carcere per lungo tempo, vengono messe in libertà con
cauzione sotto determinate condizioni. Che pregato da
esso Dordi emit a Padova due stampe quarum unam de ducatis, alias de soldis
ventisei pro duc. XII, quas ibi dedit, unde videtur quod pecunias ipse Dordi fecit
et operatur artem cambiarie in civitate, unde credit quod de his stampis extraxerit
si debeat che ripeta il Patriarca unguibus. Non viene ed il Comune non le ne
curapi. 16, 171 t.o

16 Nov. Si nota il quietanzato fatto dal Cav. Frittaro di Savorgnano al
Comune di Udine [illegible] alias postea (mutuavit) ducatis quinque XXV pro tornesio

Torneo in Udine.

facto in hac Terra Utini. 16, 172.

1407

1407, 9 gen. Il Consiglio condanna un ladro ad esser bollato e marcato

Bollo di un ladro

per la Terra e Bando. 165.

Tortura coi flagelli a donna

24 Gen. Si nota che una donna fu flagellata per torture. 172.

Parlamento

Si ha Limandino ambas. al Parlamento in Udine per il 30 Gen.

Torna il

1406.

1406, 2 febb. Consiglio straordinario. Espone [illegible] da Nicolò Moser
capitano o podestà di Pordenone
con lui Spagnuolo la Compagnia del Signor Galeazzo, che fu nel Trentino,
con la quale verso il Friuli [illegible] Sardina signore di Spagna, [illegible]
e polvere ed alcuni due per guastatori e mandò. Che ci Venezia ci ringraziano e
pregano [illegible] ed intercedere una nobile Compagnia per conferire col Patriarca mercato e chiedono
cento fanti. Li manda a chiamare il Cav. Frittaro di Savorgnano, il cui nipote grande

a pag. 199 e leg.

Compagnie di Ventura

sulla Torre del Castello ed in Piazza e a San Giorgio e di spedire
Cavalli da mandare al Patriarca a Aquileia. 10/77.
gli Ufficiali di Lauzacco
Ufficiali spedire spese e mandare a Cervignano 36
di deliberare fare un dazio di Ducati da Lire ai Cittadini che meglio
si porteranno. 1/77. Il detto Consiglio fu convocato insieme ai Nobili
circa ad ore 24 e durò fino a due ore di notte
1406, 3 Febr. Fu Ufficiali de Consiglio che deliberano obbligare a prigionieri
a imporre imposizione per volta secondo la facoltà delle persone

4 Febr. Si delibera imporre una volta a tutti i cittadini secondo le loro facoltà fino
a mille marche di Ud. da esigersi in parte o totalmente. — Si ordina di spedire
il Castello di Cervignano e di spedire gente a piedi ed a cavallo. fl. 200.
Il Dr. Gli eletti ad esigere la colta, si rifiutano che debbano esigere. L'ufficio
e si ordina loro di esigere sotto pena di 25 Due. 203. t.
si mandano Vicini della Torre e Vicini di Aquileia a Udine
col Patriarca e compilare mille compagne. Ud. — Si
aggiungono tre consoli ai 4 Deputati. Ud.
12 Feb. ... delibera trattare col Sig. Federico di Cervignano affinché ceda agli uomini
la sua parte del Castello al Cav. Tristano affinché lo fortifichi. E do
Federico che deve 1500 ducati a Udine, Tristano si rivolge a
tre nobili che ne pagano la metà ed essa di più duecento ducati
Si fa proclama che si arresti a spendere qualunque e che i rurali portino
nei fortezze le loro cose e i grandi fare in ristretti entro e nella campagna nei
sotto pena della vita confisca e perdita di tutti i loro beni
da confiscare.
17 Feb. comandarsi la venuta della Compagnia, si pubblicano le colte
e siedono mutui ai cittadini. 207 t.
si delibera due da mandarsi al Parlamento a chiedere che il contino della
Patria sia rinnovata. 77. 7 — si mandano 20 persone alla custodia
di Cervignano. e si ordina a Federico Bello di Cervignano di provvedere
per la sua parte alla sua custodia. 208
Segue una nota di cittadini che si offrono fare imprestito al Comune
Vicini della Torre Due. 100
Vicini di D. Tristano di Sacile 50.
ed altri

Partire in Udine
Pubblica
Consiglio di notte
Imposte per spese
Truppe spedite
Consoli del Patriarca
e 4 Deputati
Castello di Cervignano
Giurati portano
Parlamento
Custodia di Cervignano
Castello spedito al Comune

Parlamento per Pistoia

1406, 21 Feb. Due Uomini relici del Parlamento comunicano che gente male affetta deve passare per entrare in Pistoia per fare danni a Rom
d'detto corpo la Condanda. — Il Podestà manda come che le case a
Ripresa del Pistr. riserva il Pontificato. 16, 210

Capit. del Stato in persona Baldona

1406 Ordinanza della Torre Capitano di S. Vit.
11 Giovanni nativo del q. Lo Nicolò Baldona

Nuova entrata di Cavalieri

A maggio giovanni nelle ripetizioni de cavalieri e Pistoia della Chiesa
fin che resta Capitano quando si ripetizione ne cose del Comune. 214.

Partenza di Pellegrino

1406 Partenza q. Nicolò Pellegrino di Pistoia Capitano maggio della Torre
a Villetta Pistoiese di Pordenone a guerra di Lor Cardinale di Viterbo dal quale ottenne grazia
f. 218

Truppe da Pistoia

1406, 15 marzo. Si pagano Pistoiesi a disperdere a spese di Firenze
Pistoiesi numero 500 cavalli per opposti alle Compagnie di ritornare
a Firenze 16, 222

Parlamento

Giovedì 18 Giugno da Parlamento in Piazza il 18 maggio

Compagnie

17 Dic. Pisa della Compagnia. Giovanni da Castro della Due. Epirote al Pontificato, e in aggiunta

entrate entrata

in Pistoia, quale della Compagnia in Firenze, la quale Compagnia era in Lombardia colla

Tassa

Repubblica. Si delibera di trattare del ciò nel Parlamento o Consiglio che si tiene

Pistoiesi

Domani 18, si propone la Tassa e di mantenersi dal Comune 3000 ducati
almeno da pagare di mantenersi alle castella ed altri Beni del Comune. 16, 224.
Pistoiesi Lire 6 Cavalieri offre due. 1000. d'oro
Pagano Pistoiesi due. 300
Nicolò Pistoiesi due. 100
Giovanni Marino due. 100.
Pistoiesi di Sanminiato. due. 500 e 100 uomini per 15 giorni.
500.

da Parma

1406, 22 maggio. Lagnano di Gabriele Cavaliere mentre per Venezia per Pistoia

Maria estate

che è andato da Venezia condotto per loro familiare per recare avvisi circa

Parte della

Pistoiesi un corpo intendente di Pistoia che fermò in Bologna dove 16, 226.

Lana.

Andrea dei Marini.

Parlamento

22 Giugno Parlamento due al Parlamento in Pistoia il 28 maggio

Pistoiesi di Sanminiato.

2 Lire. Pistoiesi di Sanminiato. Andrea Pagano per il Consiglio di Pistoia in aggiunta
del contratto di vendita della sua parte di Sanminiato. 232

1406.

1406, 18 Agr. Supra proposita per D. Fr. Rectorem de Sacrofano exponentem de quadam [illegible] quam habet in Villacho quomodo omnes vicinantes cum Comunitij [illegible] communem marcimonij silvam tenentur ac debent ibi et ab antiquo solidi sunt [illegible] quidam Comunitij hujus et modo recusant solvere, requirit ut [illegible] una littera pro parte Comunitatis in civitate Utinensi communitas de Villacho. Deliberatum fuit quod fiat dicta littera iuxta proposita. 16, 23 Apr.

Villaco

23 Agr. Comune Rettore d'Udine rivendica al Conseglio di Udine [illegible] Conte di Ortenburg. - 16, 233. E ben [illegible] di presente di soprastare.

Co. di Ortenburg. e soprastare in tre giorni presenti.

23 Dic. Si propone di rimanere le tregue tra Udine e il Cividale [illegible] Udine nel primo alle corse. 16, 240 in

Tregue tra Cividale di Udine.

30 Dic. Il Comune accorda due [illegible] di Udine nel maggio venturo, ai [illegible] il detto Torneo. 16, 242.

Torneo

30 d. Lungi della Campana [illegible] Villa di Camino, Magro d. Fr. Nicolao di S. Cipriano [illegible] Castello di Belgrado [illegible] per detta custodia. [illegible] 24 Apr.

Fam. Campana di Camino.

1406. Litera: Nobilis Vir Nicolaus Vicedominus Maria pro [illegible] Filippo filio d. Romanelli.

v/ Martin.

1406 Pietro Bono Campane Patr. le.

Campanile Patr. le

11 Le Fraterne di Vigonovo [illegible] di Mirandola [illegible] de Malagij.

11 Fraterne d. S. Fiorenzo nella Chiesa Maggiore d'Udine.

I Vigonovo-Malagij.

F. t. d. S. Fiorenzo in Duomo

24 Maij Supra littera [illegible] Comunitatis per [illegible] exponentem quomodo [illegible] Consulorum et [illegible] Comunitatis. Deliberatum fuit quod [illegible] una littera congratulando de [illegible]. 16, 259.

Giurisdizione [illegible] Consulorum a Faedis

24 Dic. Si proibisce [illegible] per rivendere. 16.

Vendita de' pelli:

Tolmino — 1406, 7 giugno. Il Comune di Udine presenta ad Antonio di Pietro Marcello nell'affare di Tolmino cui si rimanda. 16, 266 t.

Roveredo — 1406 Terminazione data per Nicolò Thomas di Roveredo. 1406, 11 gennaio. Magister Jacobus Nicolai Thomas de Roveredo, ad hoc specialiter per Comune Utini destinatus, exponendum de Strata Tricesimi Brizlarorum quae alias per terram istam veniebat, quod provideatur sic et taliter quod ad illam veniat, deliberatum fuit quod fiat. 16, 266 t.

Strada Brizlarorum

Giur. di Sig. di Sfil. dopo un voto ex Dignano — 14 giugno. Leggendosi i Capitoli di Sfilimbergo che vedendo la Città di Udine [illegible] di Carlo Marcello Patriarca nella loro giurisdizione di Dignano, il Consiglio delibera di chiedere al Patriarca che vieni confermati in Udine antiche e libertà delle carceri. 16, 266 t.

Dignano.

Parlamento — 14 detto. Mandano due al Parlamento il 20 giugno in Udine.

Porte della Terra e Campana del fuoco — 25 giugno. Ordina la chiusura delle Porte della Terra al suono della campana del fuoco e ciò per sicurtà e comodità. 292.

Mura — 1406. Impone per l'anno per Porta Aquileia e del Bon.

Premio all'uccisore di un bandito. — 1406, 9 luglio. Si dà una ricompensa ad alcuni che vennero nelle strade del Conte di Gorizia, uno che aveva commesso un delitto in Udine. 276 t.

Parlamento — 21 detto. Si elegono due al prossimo Parlamento (vuoto).

Scuole — 16 giugno. Nella Scuola di Sfilimbergo chiede che [illegible] o due soldi in 60 per pena prestati al Sapiente di Pordenone di Brazzà giurisdizione del Conte d'Aquileia. 16, 290.

Breda giurisdizione del Co. d'Aquila. — 1406, 16 agosto. Si legge la Carta di conferma del Capitolato d'Udine a Nicolò di Brazzà per un anno. 291

Parlamento — 29 detto. Si elegono due al Parlamento il 29 agosto in Udine di domenica. 292 t.

Ottobuono q. d'Antro — 1° Ottobuono di Antro [illegible] di Antro.

Marg. Frattina vende. — 2 detto. Si manda al nob. Marquardo della Torre Capitano del Patriarca e suoi consiglieri, le grazie di ritornare in Udine, offrendone bando per l'uccisione di Pertoldo Canonico di Udine; offrendosi il detto Marquardo di servire la Terra con 5 cavalli. 291 t.

1406, 16 dic. Per Nonzio Consiglio per i rispetti della Casa della Torre per compagine delle Roje e sono eletti due per quartiere. 16, 304 e 309. — Consiglio per le Roje

1406, 24 sett. Sic ordinatum fuit quod Domini de Sacrofagano convocent de bonis viris Terre nostre et provideant de novis officialibus circa Vito. 16, 309. — di Sacrofagano circa alla nomina di nuovi officiali della Torre

1406, 29 feb. Arengo. Ad Collegium. Comune Pisani Nuncio, Cavallerano. Vicario de Buzi e Sic. q. Sicchi. — Carità

3 Ott. Eleg. de' 4 Deputati in due Deputati alla custodia delle mura. 316 r. e 2 d'imposizione delle Carni, due da Borgo Gemma e due in Mercatonuovo. — 4 Deputati — Imposizioni delle Carni. — Ripresa della Carne di Udine

2 Ott. Sono la grande gravezza del Comune, di Lire 600 contro la Città, mandato un Nobile ambasciatore al Patriarca con una bella familia, e non ritornò [illegible] detta nostra Comunità. 16, 319.

10 Ott. Dà Priorato di Sacrofagano avvertito che per la grandezza del Galaito che esce [illegible] Villano, [illegible] è in pericolo, ne alcuno vi può andare mori. 323. — Mulini di Villano de Sacrofagano

14 Ott. Eleg. di due del Parlamento del 16 ottobre [illegible] — Parlamento

21 Ott. In questo Consiglio [illegible] da [illegible] le porte della Terra per dare [illegible] Città 400 cavalli pronti ad entrare in patria. [illegible] di approvare la Nuova Cavalleria della Comunità. 16, 330. — Consiglio Generale — Nuova Cavalleria

24 Ott. Furono due al Cons. del Parlamento il 27 Ott. a Cividale. — Parlamento

24 Ott. Si andò lavorare al muro di Porta Collina e metterne i muri di Porta Cappuccina. 332 — Muro

28 Ott. Li [illegible] fortezze nelle guaite di Mercatonuovo. — Fortezze in Mercatonuovo.

14 Nov. Propositum [illegible] fuit quod Maria Capitolea Communitatis melius permaneret pene Palazzum S. Jacobi quam pene Barbacanam. Deliberatum fuit et consilium Dominis Judicibus Camerario et Procuratoribus ut faciant pons in additione loco que poterunt. 16, 346. — Misure di pietra del Comune

21 Nov. Si espone che la Dominazione mandava un suo Nobile ambasciatore in Istria a rispetto che per una parte non corrisponde a che il Regno riceve il Patriarca attuale. [illegible] 351 — Ambasciatore Veneto. — Parlamento

28 Nov. Eleg. di due al Parlamento a Cividale il 30 Nov.

Tregue coi Duchi d'Austria. 1406, 28 Nov. si delibera pigliare il Patriarca a prorogare le tregue coi Duchi d'Austria, 16, 355.

Parlamento
Ambasciatori al Patr.
Peggi di nave, legni, uccelli.

2 Dec. Regg. di 4 ambasciatori al Parlamento il 5 dec in Udine.
Il Consiglio manda al Patriarca che venga in Udine alle ambasciate. Vuole
2 dec. la riduzione del peggio delle navi, legni, pennoni 7 d. 3 1/2 per
7 dec. Gli ambasciatori ridotti dal Parlamento riferiscono che l'ora de Venezia espide nella diocesi della venuta di un nuovo patriarca e ha ricevuto la signoria d. Udine di ambasciatori e risposta al Consiglio del Parlamento, di eleggere 4 notabili ambasciatori a portare la risposta a Venezia. E che furono prorogate le tregue coi Tedeschi fino a S. Giorgio. 358 t.

Fam. di Gorto. 1407.
Fam. Colletti 1407.
Parlamento

Nicolò figliolo fu ser Odorico di Gorto
Candidus Colletti de Glemona.

31 genaio Li rispetive due delegate al Parlamento tenuto ieri in Udine sull'ambasciata da mandare al Patriarca S. Udine di Carinzia il 20 del venturo febbraio per fermare Concordia col Duca d'Austria e nel Consiglio fu deciso di mandar colà per i nobili e Comuni due persone per ognuno ed uno per i Prelati. 16, 370

Candido
Parlamento
Cavum alla Magg. magistri Odorici di Cividale

1407 adì 28 Nov. Ser Nicolaus Candido.
In margo Litigiosa tria al Parlamento per 7 marzo in Udine
Vt d.ns Lupus proposuit per venerabilem d. Nicolaum Gundolonis recitantem de modis initiandi cognitionis cum consilio ser Nicolai dicti Tristani de Cividale per Cignottis et Jacobi de la Burgulina super reparatione Magie nostre in alveo boni, apti et sufficientis; ita et taliter quod hinc ad tempora centum annorum non esset opportunum ad reparationem, cum hoc quod omnes ville gaudentes de rugia et alie etiam non gaudentes debeant dare auxilium ligaminum et auxilium in fodendo certum chavum per quem impositi valeat rugia nostra. Deliberatum fuit quod fiat prout per predictos consultum ac determinatum est et cum modis per eos cognitis. Et electi fuerunt ii ut vadant per villas superiores ad petendum auxilium videlicet ser Odoricus de Canale et ser Leonardus de Montegnacco per villas superiores, ser Antonius Nussi et ser Valentinus de Camino per villas inferiores. 16, 380.

1406, 11 maggio. Si riferisce che Francesco di Giorgio Cavalcanti, nunzio di Braccio da Montone ed Ambasciatore di Perugia, accompagnato dalla parte [illegible] di Carrara, tutto d'accordo coi Duchi d'Austria, all'ultimo Parlamento tenuto in nome del Duca d'Austria che [illegible] per tutto comune amico Sigismondo, il nob. Federico di Skarberch, [illegible] aiuti [illegible] formare e disfare alcune dispute [illegible] nelle cose avvenute durante la guerra. Nel consesso del Parlamento si deve che [illegible] modo avvenuto come amico il D. Fed. di Skarberch ne altro fiddelis del Duca d'Austria, che le cose [illegible] possano più riformare anche delle cose avvenute durante la guerra ma si debba più provvedere nè deliberazione 16, [illegible] 1397,

19 Apr. Inviato al Parlamento [illegible] (Legato) con [illegible] per il 23 aprile. Vedi sotto

10 Aprile. Si delibera di inviare presto il Priore Conventuale di S. Pietro maiore, quod debeant recipere deliberationem factam in Capitulo, et non aliquis Florentinus debeant recipi in conventu a [illegible] al Vicario Generale [illegible] vedi il Convento di un buon Priore migliore del presente [illegible] male il convento non rispetta la Deliberazione 16, 1397 f.

22 apr. Il Can. Trissino di Carpegna raccomanda a quelli del Consiglio del Parlamento di pregare che [illegible] per il suo ritorno del contagio già cessato a Vicenza, non siano molestati e che [illegible] nella pena nulla in luogo per deliberazione [illegible] 389

3 Maggio. Il Card. ordina di riparare il tetto della Chiesa della cancelleria. 395 f.

16 Maggio. Leg. dei 9 Deputati

18 Dic. Se infrattati (?) Porta Romana. 392 f.

18 Dic. Si condannano a una multa di soldi 8 ciascuno in Foresta ultimo che non vuole [illegible] in Maggio nella corte. 393

20 Dic. Quod omnes [illegible] precii 8 denariorum [illegible] penam [illegible] [illegible] Johannis de Marsi [illegible]. 393

Si delibera andare a tutte le Fraternite della Terra, [illegible] Corpo di Cristo, nella sua festa. 1406

Antonio Pietro Friulani in Carrara. Parlamento.

Duca d'Austria

Parlamento

Si provveda PP Predicatori di Siena [illegible] Firenze

Parlamento

Fuga della Cancelleria.

Infrattati

Alberi di Maggio.

Palio delle Galline.

Processioni.

1407

Cimatori di Udine ed Ogl. — 1407 maggio. Grande processo contro i Cimatori di Udine. 393 r.

Parlamento — 23 d. Elezione di due ar. Cons. del Parlamento pel dì 25 maggio in

c
b Duca d'Austria — Udine per devozione delle togne. ex Duca d'Austria pubblicano a Udine pubblicamente ambasciatori di Venezia al Patriarca e dicitore che un

ogni modo si aggrava le Strade ai tedeschi, raccomandando ai detti eletti a nome del Comune di sollecitare i lavori per detta strada, quando questi fossero ultimati i mercati colà vanno. 16, 396 r.

Pittore — 1407 Brunda moglie del Pittore pittore di Udine.

Pasgani di Fra gc. — Il Bernardo a Nanino fratello Giovanni di Pasgano, Giovanni abitante in Udine.

Parlamento. — 1407. Parlam.to in Udine il 5 giugno ai cui atti vi fu eletto Ugo Udinese.

Cimatori del Co. di Gorizia — 1407 16 giugno. Grande in ambasciata a Gorizia a Udine: il Comune di Udine

Parangone Statuto. — Giorgio di Pittelsberg del Conte di Gorizia Ugo alcun dono. 413 r.

1407. luglio. Le cambe l'impiede degli ordinamenti del Comune che ha il capitano di Udine a Maggio di luogo di luogo di Pordenone per la tratturia. 16, 419 r.

1407, 24 giugno — Un Fantaccino di Palmanova Redore della Casa Patr.le

1407. 21 luglio — Lettera di Gio. Antonio, cons. de' 4 Deputati in nome di Pietro

Nomine di Deputati il Patriarca. — eletto. Il Patriarca manda da un Cancelliere di Udine. Ignoria che il Papa con del tutto disposto a favorire del patrimonio, dolgendosi altre, ciò che molto spiaceva alla Signoria e dolendosi il patriarca provvedere. Questi richiede la Com. di Udine di essere disposta a difendere, pronto all'ajuto della stessa, ciò è disposto a compensare la Città. — Il Deliberato elegge due ambasciatori di andare a Cividale per intendersi con quel Comune e dopo di ciascuno il Maggior Consiglio di sentire la volontà di tutti e provvedere in fine di mandare un ambasciata a Venezia affinché voglia giurare che nulla tolga alcuni la dignità patriarcale. 16, 436.

Deputati Ravvedimenti — 1 luglio. Il Comune di Udine delibera mandare 3 dei suoi 4 Deputati a trattare del modo di convertire la Loggia di Udine la Patria in Tolmezzo. 440.

Affari del Patriarca — 1407. Informazione di Luigi di Spilimbergo e Nicolò di Porcia radunati in Venezia, che la signoria del Patriarca tolgano, con il mondo della Signoria. 442

Si propone che l'8 agosto si riuniscano la Loggia in Tolmezzo per unire in Udine la Patria a conservazione del suo stato e libertà del Patriarca. Il Com. di Udine manda tre Procuratori pure. 442

Cibi e trasp. Tipi di giustizia ai

Stojanovich

Trigno tra i Cappella ed i S. R. Val, versione per i Cast. di Zoppola.

2 Gen.

1408 Andrea di Stojanovich cavaliere ... 200 Cr.

Andrea per due anni da Udine, per i vestiari. 15, 169

1408, 4 gennajo Udine Tregua. Gli Ispr. Nicolò, Natale e Francesco Rosario di Zoppola e altri arb. Giovanni Tregna ed Ettore e Giovanni Fratelli di Villafaue compromettono al giudizio della Repubblica di N. V. nelle gare di 1000 ducati, riservandosi le parti a pleitare i loro diritti nella Curia Romana e fuori e da nessuna delle parti offese durante la tregua il podestà della Città di Zoppola e Roraro. Cfr. per esso a pag. 162.

Violenze d'un prete in Variano

9 Gennajo. Leonardo Minotto a nome di alcuni cittadini espone avere un prete in Variano, oltre le altre opere di un prete alla diocesi, per cagione un giorno o l'altro loro uccise o uccidere qualcuno, chiamando lo flagello di dio. Il Maggior Consiglio per obbligazione vuole provvedere alla miseria della città, perchè del prete non manchi. La Comunità elegge due Cittadini ad andare dal patriarca Marin. 174

Nob. di Camino

13 gen. Valentina vedova di Gerardo Nicolò Giovanni di Enrico da Camino figlio del fu Gio. Gerardo, Cavaliere della casa abitante da questo. 157.

Pallino Corte

1408, 30 gen. Si delibera a comodità dei fratelli di comune il Consiglio di mattina e non dopo pranzo, comandando dal pubblico. S. Giorgio. 188

Cons. del Consiglio

Si delibera nulla di unire il Consiglio di mattina anzichè dopo pranzo il 188 t.

Colombatti - San Daniele.

1408 Nella vendita di Nicolò di Lo Rizzardo, con vendita di N. Nicolò di Le Antivi di S. Daniele. 192 t.

Provv. per sostegno dell'

13 Febr. L'Abate di Moggio entrato il Comune di Udine nel contrapposto di Udine in spirituale Uberto del Patriarca. Che vuol esercitare la sua autorità contro Donna di Udine della pretura Moggio a capo di Andrea Dabalbeke e Fratelli (?) nel Moggio nel 1406 alla fine di Gennaio del 1407 Febbraio. 194 t.

Nel Moggio

Nappello del Comune

24 Feb. Il Comune assolve con 20 voti contro 1 [illegible] Nappello.

Parlamento

di cui abbiamo Popolo Terra 202.

2 marzo Il martedì due al Consiglio del Parlamento 45 marzo 204 t

Duca d'Austria 1108, 12 marzo. Avendo il patriarca chiesto al Com. di Udine un amba-
tore da mandare a Villach presso il Duca d'Austria, come aveva
detto di fare, gli è risposto di giurare fra noi la Comunità e leggi stare
ambasciatori, ma che ciò spetta al Patriarca. 17, 212

Legge

1408 5 agosto. Si presenta il suo incaricato Pietro della Misure contro gl'incend.
Torre per giurare di avere 442 li.
12 D. Pietro de Brede Capitano del Patr.to e Capitano di Udine Capitano d'Udine
fa un ordine. 445
12 d. Viene a giurare la cancelleria per l'anno che ha da venire Cancelleria
col contenuto nelle lettere qui sotto descritte come appare
nell'Archivio della Cancelleria di Cormons de Cormons 1405.

1409 Maschetta del q. Nicolò Maurizio Foglietta di Udine, coniuge di Isabetta Pola Polloni
de Bellonis.
1407 9 dic. Licenza, e salvacondotto del Duca Rodolfo d'Austria col Patr.to d'Aq. colla quale gli viene Duca d'Austria
9 feb. Rodolfo Duca di Austria, Stiria, Carinzia, Carniola, Conte di Tirolo, Signore della Marca Windica, ecc. Ch.p d'Aquileja.
Patriarca di Aquileja, Duca di Carinzia, Marchese dell'Istria, Conte di Gorizia, Signore della Marca Windica, ecc. Salvacond. di Cormons
Patriarca di Aquileja, Duca di Carinzia, Marchese dell'Istria, Conte di Gorizia, Signore della Marca Windica, ecc. 10 Ott.
Patriarca di Aquileja, Duca di Carinzia, Marchese dell'Istria, Conte di Gorizia, Signore della Marca Windica, ecc. Signatori del Co. di Gorizia.
Patriarca di Aquileja, Duca di Carinzia, Marchese dell'Istria, Conte di Gorizia, Signore della Marca Windica, ecc

Parlamento

1408. 10 maggio Si tiene un Parlamento in Albe. E 13 maggio. 34 f.

Compera del fuoco ad Albe

11 maggio. Si emette la deliberazione delle offerte al fuoco della campana fr.

Del fuoco. 17, 35.

Parlamento

18 do. L'episcopo e Patrizio nel Parlamento espose il pago ordinato per voler de lui 26 mille ducati e de due donne alla Corte Apostolica.

25 do. Lagna fatta alli canonici deputati per D. Nicodemo, per 38 f. vidany

Diritti della città di punire i malfattori ai condotti.

Burelli de S. Daniele vicecancellarius exposuit quod ad dictum Parlamentum dominus noster patriarcha quod dictum Parlamentum emittere debeat Civitatem ut ibidem de ipso fiat iustitia cum statuto. Ita adversa. DD. Iudices pro ut ibidem pronunciarunt quod non debebat derogari iurisdictioni Communis Tarvisij nostre pronunciarunt quod non debebat derogari iurisdictioni Communis Tarvisij nostre nam pertinet cum malefactor hic deducatur, hic debet puniri vel absolvi. (Manca la deliberazione del Capitolo). 17, 43 f.

Venuta di Tristano di Savorgnano.

25 do. Fu nominato il nuovo del Cav. Tristano di Savorgnano, cui Martinengo, Francesco di Cav. Mario di Ragogna e Leone di Arcano. 36

Passaglio

25 d. Fu preso un Parlamento alle balestre di 8 due. per le porte. 4. 47 f.

Ass. di Savorgnano e parenti Signori

25 do. I Deputati fecero la proposta Tristano di Savorgnano eletto da Udine e Nobile di Arcano fu bocciato con di lui tutore in Savorgnano. 45

Conflitto del Comune

28 do. Il Patrizio chiede al Comune di Udine un Cattaro di Reggio di Albe favore, già richiesto di molte volte. Si oppone una deliberazione votando leggere prima la lettera. 46

Cardinale di Udine

8 giugno Venne nel Arcivescovo di Udine per congratularsi della sua nomina. 51 v

Consiglio grande in favore del Patr.

14 giugno I Deputati espongono che il Papa ha privato del patriarcato il Patr. Antonio come già fu comunicato dalla Sede Apostolica e che è necessario provvedere alla conservazione della Patria

L. Deliberazione. Si fa il gran Consiglio aggiungendo 10 per quartiere. 62.

Spese

29 do. Il detto giorno Consiglio e 10 per quartiere unito si D. Nicolao de Monticulo unde le 4 Deputati, espone la proposizione del passato mese dicta Terra Cividalis, cagione ad è una ingiustizia, che uno alcun prelato non si privato senza giustissima causa. Dona da quindi l'opinione di tutti assumpsia de la Ducal Signoria è pronta a favore del Patriarca e della libertà della patria e di tutti beni, ossessione per parte sua ai Cardinali S. Angeli transpiritu et prefato domino nostro Patriarche quedam littera exhortatoria deprecativa ut revocaret aliquem non incurrat in predicta privationes, non privare non potuit sum e, pena papa non est ipse a brevi de ubi sunt provisori. DD. Cardinales. Se

Si delibera ~~mercoledì~~ 14 detto con voti 6 contro 4 di spedire [illegible] Il Consiglio vuol difendere il Patr.

ai 4 Deputati di Udine, al Sig. Co. Pietro di Strassoldo, ed agli altri due per ciascheduno uno indistintamente, affinchè tutti Idem

assieme provvedano al caso 17.62. —

2 giugno Legge al Consiglio un foglio del Card. Vescovo di Ravenna Cassa Idem.

al Patriarca che lo conferma a non tenere della giurisdizione della Legge

de' Cardinali se non nove della loro Nazione del Regno che non si curano

di terminare la lite, e di esser esso patriarca con essi luogo formato

avendo essi ordinato di creare un nuovo paggio, quindi ne elesse il Cavaliere

Indriatto. 67.

Si legge il foglio 19 aprile del Capo del Patriarca, che fa la sua relazione Idem

con lettera a nome della Comunità, colla quale gli presenta di esigli fedele

ed obbedientissimo fino alla sua morte e di non accettare altro Patriarca. 67

13 detto Si partecipa l'arrivo in Udine di Pietro Foscari e confortare il fino 6 luglio Parte

Patriarca ed offerirsi pronto. Si delibera rispettivo. 73 — Nella stessa di al Patriarca.

2 giugno Due lettere di due Cardinali, una al Patriarca e l'altra alla Comunità di non

tenere della giurisdizione e la legge del Cardinale d'Udine condiscendere di tale Viaggio di S.S. Gregorio XII.

giurisdizione e diendo che il foglio volentieri verrebbe in Friuli per finire la lite. 73 e fuga del Duomo

16 detto. Si delibera vivgere la croce della Chiesa maggiore che sta per

essere venduta all'incanto e vale otto 50 due. 74

20 detto Dicendo da alcuni Avvocati che essendo il patriarca privato, i giudizi Non essi Avvocati

de' loro giudici non valevano nulla, ad istanza del patriarca si delibera di non che giudano del

permettere tale asserzione, sotto pena di 25 Lire d'essere incarcerati. 75 Patr.

27 detto Si vede nel foglio, a cagione che il paggio di giustizia ci, Viaggio del paggio

Friuli, cioè che sarebbe partito e già alquanto rispetto a compiacere il patriarca ottenga

Fu adunanza deliberato mandarsi ~~maggior~~ portare e di consegnare ai 17 di giugno

vedere nel foglio. 80

13 agosto luglio. Se Cattaneo Capitano di Udine interviene Cap. I e vitto al Consiglio. Capitano di Udine.

17 agosto. Si risponde di mandare ambasciatori a Venezia per trattare coi Sanguinesi e Genovesi Lega tra Comuni.

di cose importanti. 104. — Si delibera trattare con riguardi Cavalieri. 96.

(importante). 1408, 18 feb. - Elezione del Patriarca nella persona di Antonio Correr

Delib. a favore del Patr.

Provvedimenti di difesa

Promesse di Venezia a favore del Patr.

Le Cronache di Udine. — Morte del Patriarca ed il Luogotenente, il Consiglio

Arm. VII. XVII
Reg. 345

1408, 30 Dec. Atteso alla Signoria un D. Nicolò de Montalbo di andare di due fratelli Savignano o di tutto il peggiorato alla partenza del Sr Patr. d'Aq. Fabio Gaetano, tutte la Patria fosse al Papa dispiacere... partirsi il Patriarca, al che avendo fu rilevato gratamente e gli prestata fedeltà. Avendo poi, la Patriarca [illegible] Città indebitamente tenevano il castello di Tolmino alla Chiesa sua, procurò ricuperarlo, perchè i Cividalesi provocarono con ogni modo di non restituirlo ed anche di avere in protezione il Duca di Teck, Nicolò di Ortenburg in vece di Giorgio e l'altro di Tolmino fu concesso ai Cividalesi perchè avevano già patteggiato al Sr Patriarca spontaneamente di non volerne altro, anzi di difenderlo ed ajutarlo. Dopo ciò fu detto che l'attuale pontefice voleva dare il patriarcato d'Aquileja ad un suo nipote... (manca il resto) 17, 345.

A favore del Patriarca

31 Dec. Li deputati comparsa nell'Udienza non vollero in Udine il Papa e li di pena dettero ai 17 deputati. 345t
31 Dec. I 17 deputati con Tristano di Savorgnano deliberano fe avere denari per la difesa della Città di Udine ecc. di imporre una colta (spelagi) i poveri a detti di Udine.

Viaggio del Papa

Difesa di Udine.

Udine e li eleggono a per quartiere ed esperta e di eleggere 8 a fare spesa a bastonepte attorno le fosse ed ove ecc occorrerà. 378

1409

1409, 2 Gen. I 17 deputati limitano la Colta a 2000 ducati ed almeno 1000 marche di soldi e sia imposta alle donne vedove avendo facoltà. 379t

Imposta.

Giovedì 18 genn. Le predette terre principiò di dar in luogo ove i giurisdicenti non possono offendere e mandare deputati ecc. ecc. Cividale. 388t

29 Gen. Le nuove avvi che Patriarca fatti delle sue deputazioni, e che il Papa donasse ad istanza de Venezia nominava alla Sede di Aquileja il patriarca di Grado, el quale, dubitava, offese la Signoria della Patria in modo di col Venezia, dando ogni fortilizj, cioè de gli restituì tempo di accordare, da tenere che da cui la Patria fosse per incorrere perpetua servitù.

Accordazione del Patriarca e tratta tive con Venezia

Patr. di Grado.

Il Sr. Nicolò Patriarca di Grado è uomo pessimo e fu più volte espulso da Venezia per i suoi mali fatti e fu raccomandato per aver molti amici in Venezia e che fondamento fosse per conservare adogni istanza della Signoria specialmente riguardo ai fortilizj.

Ambas.ri a Venezia

Prega quindi il Comune di Udine a raccomandare due ambasciatori
Sarcone, Cergneu e Tellinezzo con uno di detto Patriarca per
gli siano agevolate le cose nel patriarcato. L'accetta la proposta
e li manda Leonardo da Cappuccio. 11, 389 t.

Cargna

1409, 1 maggio. Raccomandano al Patriarca quei di Gorto che la Cargna
dell'abate di Moggio. 14, 402.

Castello di Savor, grano

8 marzo. Gli uomini di Savorgnano espone di aver comperato la
parte del castello di Savorgnano da Tristano di Savorgnano e
di aver posto a la parte sua e di suo fratello Francesco avuta da
a quarto provvisionato di Caltera dell'altra e di Cristoforo e Gregorio
portion che ritiene fedeli, ma dubitando dopo la partenza del
prega il Consiglio a mandare due Consiglieri a vedere lo stato del Castello
delle armi e del Capitano e lui a provvedere in caso non trovassero le cose
in ordine. Deliberano mandare due Consiglieri. 409.

Rinunzia del Pod. Panciera e nuovo Patriarca

21 marzo Consiglio. Antonio di Savorgnano per i Deputati dice che è stata notoria che
il Patr. Antonio era stato privato del patriarcato per le istanze dei suoi nemici ed era aggiungendo
rato a morte, di parte della cognizione di patriarca di Antonio Panciera di Aquileia. Che domanda
che essendo stato più volte proposto di mantenere il Pat. Antonio
domanda se si persevera nelle fatte deliberazioni o se si deve accettare il nuovo e lo elegga.
La maggioranza delibera mantenere il Panciera e non ricevere il nuovo, incaricando i
Deputati dei provvedimenti, quali col consiglio del Savorgnano deliberano manda
re a Venezia un ambasciatore incaricato di manifestare a nome del Comune di non voler
altro patriarca che il Panciera e di aver opposizione ad ogni altro. Fu incaricato di
ciò Leonardo di Montegnacco. 405 t.

Provv.ti di difesa in Cividale.

12 aprile. Stante le provvisioni fatte domani in Cividale, si ordina in Udine
i Capitani dei Quartieri: uno di Grazzano, tre in Aquileja, tre in Gemona e S. Daniele,
uno in Cividale, due nuovamente e due in mercatonuovo. Sono incaricati di far
guardare le porte e di attendere alla fortificazione della Torre. 417.

Ambasc. a Venezia

1409. S'annuncia Pietro Priore. Cap. 155. Lib. 17. 5 Ottobre

1409

1409. Nota delle Elezioni fatte nell'Arengo elegge in Camerario Antonio di Pinato. Segue per la altre cariche: p. esempio de Compliamij eligendi

Elezioni

Le Vicedominie di Gemona eligon d. Obizzino de Cigotis ecc. 17, 231.

Notar degli Atti delle cose occorse l'anno 1408. a Tarcento che p. un

dell'Arengo

Segretario degli Atti di tutte le cause civili: auspice —

1409. (Comincia col 16 Aprile) Cappellano Giò. de Castiono.

Nuovo Cappellano

Il Sindaco non trattabo (vietato quod nullus audeat accipere ligna

di Tarcetta.

extraffaliarum (ex) Antopera. 237.

22 Apr. Le Com.tà di Gemona e Venzone avendo della gentilezza per

Legna

delle legne coll'Arsura a Sacile di Osoppo, di cui hanno dentro tutte

Strade i nostri compatriotti, e che in certo Tedesco d'Ufficio tutta la Patria

evacuò i Venzonesi. Si delibera pregare il patriarca provvedere. 2401

Fiz porta Castrum e Porta Civitate, de Spongia Valterius in

(porta Aquileia)

Pitello Valentinis in Udine.

via Broilo. 17, 242 + Nota Rogando civitate ossia Prachiuse vedesi ancora una Chiesetta

di S. Valentino

12 maggio. L'annunzia è venuta dal Papa da Trivigi e genio di vietà di

Papa in Trivigi

condurre subito presso d'Udine oltre la Torre di Tagliamento. 251

13 Giugno. Pittano di Cividale eletto la venuta gentilezza del papa

Provvedimenti

con 400 cavalli armati e sembrasi tutte le cose da dubitare e per la precipitazione

del patriarca da lui fatta e pr. Cividale ed altri luoghi Nemici del patriarca 251 +

Si delibera provvedere in altro Consiglio.

16 maggio. In pieno Consiglio venne a vita 10 per quartiere. Tutta la provvista fu fatta

Papa

dal Luogotenente, [illegible] non potendo mancare il Papa di mantenere ad ogni patto

il patriarca e che oggi chiede più rinnovata tale dichiarazione, essendo il Papa

sempre mostrato contrario al patriarca e che s'instigava il male dispetto dell'

unione della S. M. Chiesa. Si dà ai 7 Deputati e 10 aggiunti ed al Cav. Tristano

piena autorità di provvedere come la Forte tutto il popolo d'Udine. ecc. 17, 252.

Famiglia Gambacorti.

V 1409. Sismondina vedova di Lo Odoardo q. Antonio q. Lo Gherardo Δ^ Ultima. — Nasceva moglie del Do q. Lo Pietro di Lo Gherardo.

Consiglio al Papa di andare a Bologna.

1409, 19 maggio. ~~Lo Angelo~~ Si decide alle richieste fatte dal patriarca di Aquileia, che la Comunità è tenuta premiare ed assistendo, ma non vuole guerra ed in caso che gli venga fatta ingiuria contro i suoi nemici a difendersi da esse, tuttavia vuole che andi pure nel suo castello di Gemona e ivi stia, affinché la Terra non rotta, né porta dispiacere essa la causa della guerra, poiché Gemona nell'alleanza sua fedelta e riconosce se ligare per la vita e dichiarandosi non avere denari da prestargli; avendogli domandato da 3 in 4 mille ducati molta multa della Chiesa guardare truppe: 253 r. Si commette poi ai 19 Dagosto di provvedere alle guardie che siano levate. 56.

Provvedimenti di difesa di Pisa

17 Do Su proposta del Consiglio, si accorda piena facoltà di provvedere ai provvedimenti atti a cinque persone eletti ai 19 Dagosto, per la maggior parte dei voti. Sono elette:

a S^n. di Frizzano
or Leonardo di Lo Gherardo
Gabriele de Sardinieri.
Candido di Tommaso
Bernardo Antonio di Montegrano.

Danni ai Pisani

20 maggio Si espone che le genti del patriarca rapirono molti animali presso Cividale p. 254 r.
Do Orsano e predarono e danno di ribelli altre taglie. Si delibera scrivere a Niccolò di Soldano ambasciatore a Venezia, lagnarsi che Comunità ne non abbia parte in tale atto e vuol sempre essere colle Due Signorie e che ordini non si faccia contro Pisa. Si delibera che non si vendite contro Ven. 255
Si delibera imporre la colta e spedire 100 cavalli 255 r.

Morte di Papa

1409. 29 maggio Alessandro V nato in Candia di S. Pietro morto. Si dice Sarà papa Gregorio XII Veneziano la morte del Papa se ne serve un Concilio mondo il Collegio de' Cardinali in Pisa tradizione di nominare un nuovo Papa. Due dei Cardinali ed alcuni Nobili di Pisa Finalmente invitarono il papa Gregorio nella patria per trattare il Patriarca Antonio e Nicolò Orsini Gabrielli di Lo Pietro Gambacorti di Pisa. Partì quindi per la volta obbedienza al Patriarca e attendo a non ricevere il papa ora. 256

Il Canonico del Comune Odorico de Mainardis, di Udine, l'anno
corrente di 1299 Gennaio XI, trattò male e percosse il Patriarca e no ucise un
altro e che quindi entrano nella patria ad ufficio di nostri nemici e a detta
de lui pena o uno e che il Can. di Pisa [illegible] un suo foglio ed
a dolersi Odorico di Patriarca molgendo Cagnuccio e Nerio [illegible]
indebitamente e che non deve pagare il detto foglio e per il suo prete
non entri nella Terra, per avere i suoi beni di ordina la cessione delle
colte [illegible] provvedano a tutto, [illegible] ad allegando la nemica de lo patria
debbe a tutti i detti provvedimenti.

Paper

Cisp.

Si ordina ai notai di cancelleria, [illegible] per tutti [illegible] pagare dazio
[illegible] tutte le vendemmie forestiere

Colta sulle case

Che non si debba esigere più i canone dalle case di forestieri o vuote di
la colta di quattro denari per marca come [illegible] fino ad ora [illegible] ed abbiano
quindi maggior impulso di accumulare ad alzare le loro case 17, 25 e 26

29 maggio L'ordinario fra otto giorni, gli Udinesi [illegible] di Cividale [illegible]
de Sig. de Cavalcante, Guglielmino di Tagliolo Antonio Candido, Antonio Borromeo,
Federico de Valentino, Nicolò di Ser Zanni, ad andare fuori di Città e Distretto
in luoghi non sospetti, [illegible] notte che le strade non si considerano sicure
di Udine.

Gli ordina di non trattare o parlare con alcuno di Cividale e consegnare tutte
le lettere di detti al reggime di Udine sotto pena di 100 due d'oro o
prigione per un anno

3 giugno. M° Giovanni pittore Medo di Ipolito fa causa debba pagare [illegible] pelle
la casa sua. Si commette l'affare al Capitano Giudici 260

11 09 Ap. Giacomo di Gonzago Nerano di Flacenza ed il Capitano tutti i fuorusciti
giugno
protestano contro la Colta loro imposta, ciò che non fu prodotto mai più e quindi
per tal causa i loro nominati, [illegible] preparano a voler accettare quello che dovrà
per una volta si dispongano fare tra loro. Si ordina agli Ufficiali di riferire dal Clero
la colta, in modo da non incorrere nella scomunica. 262.

Pittore — 1409, 11 giugno. La Gastaldia gittata dall'Arte al Comune con carta [illegible] de' suoi fatti per il Capitano di Udine. 265 r.

Udine a' 11 Sole vicariati — 11 d.° N. Cav. Pietro di Savorgnano mette in libertà [illegible] nella quale carcere degli ordini dalla Comunità Nobile di pietra di Cividale N.

Sopraluogo — 1409 Luna e Bartolomeo Agli di [illegible] di S. Stefano di Tagliamento.

Tagliam.to — 1409. 5 Agosto a cui Tagliamento da il Patriarca, udita e collazionata con Cividale. 17, 293

Ab. Belligna — 2 agosto. La gabella di entrata a Pisa all'Arte dell'Abazia della Belligna rimane unita al convento di S. Giovanni d'Udine 280.

Capitano di Udine — 7 agosto Il Capitano di Udine dato il nuovo a Sig. de Castello 9.

Impositione — 15 agosto. Il Comune fa vendere all'incanto in mercato del Capitolo di Udine per i danari della colta non pagata d'aquello. 294

" — 16 d.° Partita del Capitolo. 296.

Cagnea — 30 agosto. Gli ambasciatori di Gorizia espongono al Patriarca per la [illegible] vicendi ordinario che ogni anno di vista (Cagnea) [illegible] Gorizia [illegible] Cagnea [illegible] [illegible] [illegible]

1409. 13 Sett. 3 Giunti chiedono che la loro elezione di [illegible] Elezione di Giunti rat.
due volte all'anno. 17, 304 t.

1409, 29 Sett. Arezzo nella Collezione.
Camera Antonio di Bonetto
Cancellieri: V.-le Fiddoni, Luigi di S. Maria di Borgo, e Gio. de Ubaldini.
30 Dic. Eleggono in cancelliere del Capitano.
30 Dic. Andando i mercanti al mercato della Fiera in Borgo a comperare commestibili, Mercato di Borgo
sicuro da' Lucchesi di Cl. Borgo, non ostante il Capitolo [illegible]
le strade 324 t.
Add. Nelle addizioni alla Riformagione della Pace si aggiunge [illegible] Capitolo di
tolta Toglione. E Castellani Soffianbergo, [illegible] Soffianbergo.
alla morte de' traditori. 17, 324 t.
7. Ottobre. Deliberano eleggere Giunti oggi dei mesi. 324 t. Reg. Deliberati
1409, 11 Oct. Supra prospitiis per [illegible] Lire.
Cantaterpe scripsent omnes fr. Ceriaj Cenarium in Terra nostra Laboratorij
ii quod nostrij faciebant, antiqua panorum mercimonia celebrare valeant,
quare requirit debere provideri. 17, 331 t.
12 Dic. Eleggono alcuni Giudici a registrare il censo che entra in Udine Vino in Udine
per scattarlo dalle mani dei mercanti. 332
1409 Giovannina Brolli di S. Francesco di Portogruaro con codicilli di [illegible] Testam. Brolli - Gabrielli
ad uso suo usufrutto [illegible] Corbello 31 t. — Giacoma figlia del q. Antonio degli Gabrielli, Corbelli
Registrata nell'anno del q. [illegible] Gabrielli. Cattina figlia della q. Margherita moglie di Lorenzo di Gabrielli.
22 Ott. Elegge 4 Deputati
Il Conte di Bertinoro di Tuccio di Pagano, [illegible] e Troilo e Nanno q. Giacoma Fam. Pagano
di Pagano. Letto dei 4 deputati a fianco di altri Ufficiali della gabella di Firenze
de' contratti in Firenze
1409, 6 Nov. Ord. Straordinario. I 4 Deputati espongono di aver intesa Monaci di
quanto segue a danno della Città dell'Ospedale d'Agnello, che avendo i Vergini Angelo in
mandarono un [illegible] Alessandro V. chiedendogli [illegible] fondo il Castello di Sanleo, Sanleo.
2°, l'applicazione dell'annuo canone che pagano annualmente alla Casa d'Agnello
3°, che il Patriarca presente ed i Maestri non debbano dar il passo, non la Patria a Santa
Fiora [illegible] senza l'assenso e volontà della Due Stamino. di Collegiorum non hanno
[illegible] alcuno, che l'assenso dato alla seconda [illegible] chiedono quindi provvedimenti

Segue Mis Vaz. Dan.

per mujeare d'perdo ecc. Fu dal'berato mto. Ill.mamente, che
e soggiunto che presto sarà di casa a Udine e [illegible]
non vuol dedersi fin' gradi numero di 2 cose a que' di da partir
ai Dep.ti di provedere accordo Cav. della sua venuta e adre
alcuni buoni e valenti cittadini che andassero meglio per trattare della
mantenuta della Liberta e stato della Patria 17.341.

Segue mis Dalla S.ta del Papa con l'esposizioni. —

1409, 9 Nov. S. ogni di un real Consiglio nella Sala d. della residenza d'12 mille
Lire di Udine che sta al Papa da Venezia; dei pepe o Udine, ne contrarie nelle patria
e de Sante, e d'esser cio' ch'Otto riportato al Patriarca dei 7 Deputati
[illegible]: gravi perdi della Patria stata, (quale mettono
debbi provedimenti sia per prendere. d'Deliberano [illegible] Lo Cavaliere
di Sa Ellore, ser Gio. di Prepagna, ser Gabriele de [illegible] Udine che Mauro d'Camera
a [illegible] dei 7 Deputati alla conservazione dei Dritti della Chiesa Friulana,
del Dolce stato e ordini antichi e tranquillita della Patria e giurisdizione
della Com.a di Udine. 343.

Provv. mi Dalla

1 Nov. Le ordina prima spedita al Cav. Pietro di Savorgna per cui la citta
di provvedere a pace di Sante che chiede aiuto per non cadere in mano ai
Veneziani come feudo.

Capitano di Savorgnano

1409. Nov. Nuovo Capitano di Udine di Savorgnano di Savorgnano
21 Nov. Le spedi al Com. di Sante che il Patriarca è disposto ad ajutarlo
anche alle spese e che portasi e ci pure il Com. Udine e pronto in Cavajuto
Mercato di S. Caterina

21 d. Deliberano tenere il Mese mercato di S. Caterina e [illegible]
il mandare a suo Nargina Road accompagnare colà il pranzo del Comune. Fu

Bando di non incendiare

29 nov. si bandisce, seguito una donna di Udine incendiare.

Tregua

1409, 29 Nov. Comp. Mandi avuto dopo pranzo. Il d. Andrea de Portis e Sig.ri
di Ill.le [illegible] ore Consiglio con quelli di Gemona
spiegano di aver [illegible] potuto [illegible] del [illegible] Tregua che durano
sino per Spirare. Deliberano [illegible] in mercatonuovo [illegible] portino nei
fortilizi le Cose e beni [illegible] mandi.

I detti Deputati spiegano esser [illegible] Da tutta la Patria arrivata [illegible] proposta del Conte
Federico di Ottenburg, le quale lettera vuol dei Venezian Re de' Romani

contenenti l'accettazione consolo da questo Re all'Ortenburgo d'entrare nella Patria a toglier le differenze e discordie e sedarle? Il Conte d'Ortenburgo scrive per l'ostaggio fatto per entrare in tale oggetto nella Patria del Friuli la Comunità d'Udine ad a S. Maria a Mons. ai congregati ivi nella gran sala Consiglio e delibera di spedirgli che è in un [illegible] passaporto datto da Gg. Bonifacio IX e confermato da Alessandro V, al quale intendono obbedire e non altro Signore, avendogli giurato fedeltà e supplicando S. Magnificenza che pensi alla conservazione dell'onor nostro. Si delibera inviare subito all'E. Conte d'Ortenburgo. 14, 395

Venuta del Co. di Ortenburgo

1409, 5 Dec. Le ragioni che il Patriarca dichiarò ai deputati, che erano 900 cavalieri per venire ai danni della Patria, chiedendo come poter fare di venire in Udine e se non sarà per venire in Udine qualche Tedesco. Risponde che nel modo più sicuro vada ai suoi confini, dichiarando di continuare ad essergli fedeli e attenerlo nel patteggiato. 356.

Passaggio di Tedeschi pei danni del Friuli e del Patriarca e provvedimenti Udinesi

1409. Dec. 11. Gio. di Cargna rettore della Scuola di Udine. 358
per 20 marche di Mtà annue ad una Cap.

Scuole

1409 Dec. La partenza [illegible] da Udine, [illegible] nel patriarca, [illegible] la festa e che ad Udine [illegible] per cavallo

... è giunto

1409, 16 Dec. Continua il [illegible]. — I Deputati d'nuovo espongono che per lettere del Re de' Romani venne incaricato il Conte di Ortenburg di entrare nella Patria e sedarla [illegible] il Papa provvederà e che il Conte sia tolto alla Comunità di voler accettarlo e favorirlo nelle differenze [illegible]

Co. di Ortenburgo

poi che il giorno di S. Lucia (13 Dec) venuta un ambasciata del Conte di Gorizia ad Udine e notificò al Comune che egli come [illegible] della Chiesa d'Aquileia era in balia per venire in Friuli a sedare le differenze [illegible] rispose ad egli, nuovamente offrendo di essere accettato e pregò [illegible] [illegible] [illegible] [illegible] Deliberatum fuit per omnes quod tam virtute [illegible] alias per nos proprios Rev.mo Dominum nostrum Patriarcham quod ad [illegible] honorem nostrum [illegible] Rev.mum Dominum nostrum Patriarcham in sua patriarchali dignitate et non recipere [illegible] qui diuntur fore in Patria contrarios pro dominis nec in dominos nostros et quod

Lagne Venuta del Co di Ortenburg.

pro parte Comunitatis presigeo ibm. Dominio nostro ut. mota
intentione ad hec ut veniat in Terra nostra D. prout decuerit de oportunis
paredris in predictis quia magna pars Comunitatis eorum magnat. Ultenz
quod Spect.s Milit D Tristanus de Savorgnano visitatis quod presto debeat
in Terra hac intrare ut una nobiscum et nos cum eo visitet et prudentius
valeamus providere in et supra conservatione honoris nostri et vestre
Comunitatis presentis et eorumdi. Ibm. respo quod predictus D. Tristanus
Terram non intraret, sine vocatis deliberatum quod staret per consilium
Illustris principis Dominum pro quibus petitorio fine obligat perpetuo
visitatem et Baylium habeant providendi in et supra predictis in modo
hoy electionis suppliamus sed ejusdem Dominum pervenire et quod pax idem
omnimodo habitiquod pax et tranquillitas in patria et presertim Terre
nostre existat Cum eorum votis et posse. Pl. 359.

Sindici

1409, 11° Gennaio. Si elegono Sindici Rettori della Città in Udine.

Nomine in Udine e contorno

1409, 20 Dec. Si ammonisce il Podestà e Capitano e Borgomastri. 361
e Giurati con l'Ufficiale con tutta compagnia Savorgnana, ad obbligarsi personalmente
al luogo e gli altri due per ognuno offrendosi il Sig. Tristano di Savorgnano fare la
spesa ai predetti. 362.

Difficoltà il Co. di Ortenburg

23 Dec. Il Savorgnano coi 7 Deputati
Illustre elegono 5 per Quarto alla spesa e ad ogni altro provve-
dimento ad ob viandum contra Magn. D. Comitem de Ortenburg qui habiget nos cum ampliis
intentionibus nostrorum et prout videbitur quod terra nostra et nos remaneat in sua libertate

Gli amanti dei maritaggi alla spesa.

Ibm. 5 detti 25 eletti giurano provvedere e custodire giustamente, debitamente e
fedelmente e dopo ciò i detti 25, i 5 deputati elessero ciascuno
tra loro a bastare l'opera provvedimento in Terra e fuori.
Il Sig. di Castello (de Castro)
Gabriele de Soldonieri
Mauro di Camino
Leonardo di Montegracco
e Simon e Gallicinio (de Maz).

1410

1410, 7 genajo. Cons. Straordin.o. Il Sauraman espone che essendo il Vesc.o venuto a morte in Udine, in casa vicina del Conte di Ortenburg e Sterenberch dopo la sua partita Collaterale di 5 giorni per quietare alcune Ore essendo entrato nella Patria il Sig.r Conte e avendo annunziato il suo arrivo per Lettere ed ambasciatori, chiedendo pleraria obbedienza e che si fossero d'accordo coi Collegati mandati ambasciatori il S.r Andrea de Mantrek, Gabriele de' Soldieri e La Spilimbergo di Castello.

Vendita del Co.te di Ortenburg in Udine

Deliberatum fuit primo quod respondeatur prefato D. Comiti quod primo declaret suam bonam intentionem quam asserit habere in tollendo dissentiones et discordias vigentes in Patria et cum declaraverit et notificaverit nos apparebimus et videbimus si fore utile et honestum, tunc ulterius providebimus et forte de obedientia prefata, aliter non intendimus quicquam facere nec dare. — Secundo quod supra facto Collegarum exponatur, quod libenter essemus contenti quilibet in sua protectione (sic) sua prefixerit posse et quod bene intendimus supersedere ne quicquam mali fiat alicui hinc inde, quia putamus quod ipse nec vicini et minores Collegati nostri hanc observabunt partem, ad tamen rogamus et S.M. supplicamus ut ipse et sui recommissi ab offendendo animum non offendat habendo talem se spectum XV dierum contra faciendi non complendo quicquid similiter non faciemus, nisi prius certificemur suam responsionem.

Tertio deliberatum fuit quod nuntietur Rev.mo domino nostro Patriarche supra predictis et quod nullo modo velit aliquam facere novitatem contra aliquem de Patria. 3 65 t.

Piani preferiti in Udine dalle nuove contrade

Capit.o di Pordenone

14 genn.o Consiglio straordin.o in Udine dalla bale di cinque ottobre 1368. t

M. Un ambasciata del Com.e di Pordenone, nella quale c'è il S.r Maestro Welzer Capitano del detto luogo, si offre intermediario tra il Com.e di Udine ed il Conte di Ortenburg.

Si risponde.

Che si mandi la piena balia ai cinque, quale loro parrà di mandar ambasciatori al Conte, procurando ristringere quello che si vuole per fare.

Capitano di Belgrado

Adopo D. Francesco di Cormons Capitano di Belgrado

Vol. XVIII.

Ann. Civ. Ut. 1410. 24 Genaro Si delibera nel Consiglio Maggiore di fare la festa e provedere di fare diesto

Provvedimenti per la difesa di Udine — negotio a Spalti, diendi delle mente del Co. d'Ortenburgo a taglio [illegible]

La Terra con grande ajuto di Cristiani. 18.1.

27 Dic. Nel Consiglio generale si confermano tutti gli ordini ai Signori della Comunità ordinando loro di dividersi tra i cittadini 18. 1 to

Topalizo V — 11 Dalle mezze di S. Spirito Canonico di Topalizo.

Pittore V — 11 S. Silvestro pittore d'Udine. f 4 to

Nota di Latisana nell'Olio. — 14 Feb. Si spese nel Consiglio della Comunità composta dal Comune di Latisana nell'Olio, di Donni due nell'Orma. S. Lucia per la Carità ore. 18. 7.

Uomini delle ore — 17 Dic. Nº Vitale Lavella ogni ora in cedere un uomo ogni ora per ogni atto ad accomandare Comunità Gorizia. Lavella indays. 8 to

Lega contro il Co. di Ortenburgo — 22 Febr. Cons. Straordinario nel quale Fattero di Cividale parla della venuta dell'Ortenburgo e come questo attaccata la Città Lega col Re d'Ungheria e pronti che Udine si unisca a detta Lega. — Deliberum mandare ambas[illegible] Civitatis Venetj in significando facta huius patrie et specialiter iam dudum huius patrie instituxerunt obedientiam Rev.mo Domino nostro D. Antonio Patriarche Aquilegensi et ipsam obedientiam perpetuum Magn. DD. Comiti de Ortenburg et quod ipsa nostra Communitas non potest aliqualiter stare per modum quo stat et ipsi ipsam de necessitate oportet providere de vicendo pacifice et evasando ipsam Communitatem nostram de predictis. — Item deliberatum fuit quod nostra Communitas Utini aliqualiter non intret in liga vel aliqua compositione cum dicto illustri Principe DD. Rege Ungarie de pluribus rationibus allegatis obstantibus.

8. 11.

Marzo. Si manda al Luogotenente il Signore affinchè i mandati in caso di pericolo per entrare nei fortilizi, abbiano dalle Torri del Castello un segno con fuoco o fumo. 12. —

Beneficiati abbandonano le ville per loro difesa.

5 marzo Cividale. Federico Conte di Ortenburg e Stemberg Vicario generale del Sacro Romano Impero in Friuli manda agli Udinesi salvocondotto per condurre grani in Udine da Verona e Padova. 18, 15.

Co. di Ortenburgo.

7 marzo. Lodovico copiar le bolle di Sp. Alessandro alle Comunità di Gemona, Venzone Tolmezzo, S. Vito, Monfalcone, Marano di non obbedire al Co. di Ortenburg, ma al Patriarca Antonio. 18, 16 to

Bolle papali contro l'Ortenburgo.

1418, 10 maggio. Il Consiglio rivede la pittura del cant. Tavolaccio [illegible]
per il Com. di S. Daniele e chiede aiuto da quello di Cividale [illegible]
per l'Abbe di Togliano vicinum hominum fidelis. 18, 18.

Pittura di Tavolaccio.

31 magg. Riccio di M.o Lazzaro e Marco Maria debitori del Comune di Udine [illegible]
Tagliamento. Il Lazzaro che il Com. di Fagagna avea [illegible] Processi in Fagagna a Civinio.
dicono per la cena nella festa di Pasqua, contro il dovere. L'avvocato [illegible]
ad Antonio. 18, 21.

11 agg. Elez. di 4 deputati.

Deputati.

11 Gi. Un ambasciatore di Carlo di Durazzo venne a chiedere aiuto per [illegible] Durazzo e Udine e Co.
dei Veneziani gli ambasciatori Udinesi e perchè Udine è in guerra, pare [illegible] di Ortenburg.
Co. d'Ortenburg, dichiarato di volersi [illegible] Udine ~~26~~ Gli si risponde che
Udine non ha alcuna convenzione ~~coll'~~ Ortenburg ne di tregua ne di pace [illegible]
e si vorrà a quelle convenzioni, alle [illegible] Udine in ogni accordo
espressamente ad esser fedeli al Patriarca e Chiesa d'Aquileja. 26.

Ortenburg devastano la villa di Rivarot.

18 agg. Gli fu detto dal Conte di Portogruaro che le genti di Ortenburg depredarono
nella villa di Rivarot vacche di un monastero. Il Conte [illegible] venne pentito.
venne restituito, essendo esso fedele al Patriarca. 30.

Il Co. di Soffumbergo

21 agg. L'abbate di Rosazzo chiede a restituzione d'alcuni [illegible] nell'abbazia
del Signor Trottenberg. — 31.to

Querimonie Conte e Tolmezzo.

21 Gi. La Comunità di Gemona domanda ajuto contro quei di Tolmezzo i quali [illegible]
per aver [illegible] negato di entrare nella loro Lega. 32.to Si [illegible] provveder.

Portogruaro minaccia.

2 maggio. Francesco di Zoppola fratello del Patriarca, [illegible] morte
genti sono mandate altro [illegible] per andare ai danni di Portogruaro. ove
secondo la volontà del Comune si trova esso Patriarca e chiede ajuto.
Si delibera mandare in [illegible] i 4 deputati. 36.to

Provvedimenti

19 maggio. Quod fiat mandatum omnibus [illegible] de Gorizia [illegible]
Comprij [illegible] omnes cum eorum Carrois et omnibus aliis [illegible] 42.
alios Dolgamia aut Dolga

Tagliamento

11 D. Giugno, venne a S. Gio. Battista de Tagliamento (Chiesa). 45.

Truppe in Udine

30 maggio. Si preparano alloggi ai Stipendiari che vengono [illegible] 48.

Duomo.

2 giugno. N.o Antonio pittore di Udine. 48. (cave per capelle)
2 D.o Si ordina a quelli che fecero [illegible] Capella nella chiesa Maggiore, [illegible] coprire. 49
D.o Antonio di Paradiso Cancelliere.

Casa Gubertini e Schema

1410, 9 giugno. Locazione ai Spendiani [illegible] casa da Gubertini in [illegible] Schiavetto Rat. Regist. 18, 52.

Trasporti

23 giugno. Si danno lire 150 ad Antonio q. Francesco di Agn. Cav. Fiadoni di una bandiera di fanti; per sua mercede. 53.

Ab. Bellizna

30 Il Cons. delibera non ingerirsi nell'elezione della Badessa data al Capitolo nella [illegible] di cui spetta avere in futuro con [illegible] Del Patriarca. 71.

Atti autentici contro i fratelli Savorgnani

18 luglio. Il Cav. Sig. Nicolò di Savorgnano espone che Pietro di Baiutino [illegible] 60. cavaliere di Udine attentò alla vita ed a quella di suo fratello Francesco, ad istigazione di ser Tommaso di Spilimbergo. Si delibera che fosse tenuta in Udine il detto traditore per esser esaminato dal Capitano e Giudici. 90 lt.

Bellone V

Il Magnifico messer Pietro de Bellone.

Atti autentici contro i Savorgnani.

28 luglio. Il vicecancelliere e Giudici espongono d'aver oggi esaminato Pietro di Baiutino di Mezzana accusato d'aver tentato assassinare i fratelli di Savorgnano e che esso si offrì di confessare il tutto. — Il Cav. Sig. Nicolò di Savorgnano supplica che sia fatta un'esatta esame d'esso e che la faccia giustificare alla presenza di nobili e buoni uomini per dir si vede che la sua confessione è vera e verace. L'commette ai medesimi [illegible] esame e riferire in Consiglio. 93 lt.

Si punisce il danneggiatore di Gemona

28 Il Capitano di Udine porta sopra di forca spettante [illegible] collegato del patriarca a recitare arrestato ai danni del Gemonese; quale fu condotto Tricesimo e ciò perché non se ne [illegible] Com. di Udine. 94.

Atti contro i Savorgnani.

1 Agosto. Il vicecancelliere Ser Nicolò Bureallo di S. Daniele e due giudici di Udine espone la relazione della confessione di Pietro di Baiutino [illegible] tortura, il Consiglio lo condanna alla forca. 95 lt.

Braggio Sup.

1 Agosto. Ser Francesco q. Ser Candido di Braggio [illegible]. 95 lt.

Gli Spilimbergo minacciano la villa di S. Odorico.

6 lt. Il Decano del Capitolo di Udine espone che oggi le genti dei Signori di Spilimbergo e Colleghi attentarono prendere la Contea di S. Odorico. Udine prese soccorso e li fanno capi delle genti [illegible] Guarnerio di S. Daniele e Giovanni di Ser Tristano e [illegible] genti al Patriarca. 77.

Casp. di Moruzzo e di Fontanabona e Gemonesi

25 agosto. Tradimento di Ser Nicolò di Moruzzo circa 200 cavalleria e fanti di Udine come alleati; si raccomandano al Com. di Udine [illegible] Signori di Fontanabona essere di essere stati danneggiati dai Gemonesi e chiedono aiuto. [illegible] Il Signore delle cose 150 e

più cavalli da oltre il Testimento andarono a Genova e che si unirono Genova
e si portarono direttamente in Udine al Cav. Trissino e da Mano di Morosso
il suo cappello e mala mancia e custodia 1882.

1410, 26 agosto. Signori di Fontanabona che odiando la residenza del Cavaliere e Simone.
suo Castello, il Savorgnano sia che per riempierlo dei Genovesi che l'avevano preso
fece loro alcune promesse delle quali non si ritiene ancora sciolto, si deliberò che
appena il Savorgnano sia ritornato dalla fatta guerra, l'Ufficio di Udine,
deliberi sulla loro domanda. 82.

25 detto. Ordinanza di Cav. Trissino. Il Savorgnano appare che tolse Cavalli del Conte
del Co. di Ortenburgo e di sue, cavalli, mule, muli, e bisogna obbligarlo a consegnarli. Mandato del Co. di Ortenburgo e mia spesa
Domanda riflessioni alla risposta, soggiungendo che per niente non intende di obbedire alle
loro volontà, ma piuttosto difendersi con coraggio, offrendo per la disgrazia sofferta di. Agli Udinesi.
a risarcire. si delibera respingere e di appoggiare ciò in tutto le istanze e di prendere
i seguenti provvedimenti

Di richiamare nella Terra i cavalieri delle persone e sostanze,
che si riferiscono al Conte che non furono date in Udine e prese fatte ed i prodotti
di perizia da Cavalieri sulla offerta fatta dall'Ortenburgo e di oggetto
siano ad impetrare gli effetti;
di provvedere secretamente gente a questi a trovare denaro vendendo i loro
ne comprino armi e distribuirne alcune parte a Udine. 84 t.

5 detto. Consiglio e più alcuni de' Quarantini. Il Savorgnano appare che delle Spesa
bergoni prega alla volta di Udine ai Patrizia e contadini di mia remissione
e delle lettere ultime di Offerta avute dall'Ortenburgo. Dopo questo, ricevute
molte prede fatte presso Trieste ed altrove, e che gli diede da difendersi, perciò
gli aveva detto bastante brava di voler restare in pace. si delibera di non
di voler difendersi ed appoggia la vita e fatiche per difendere l'onore e la fede
nostra.

9 detto. Si esamina le lettere non fatte loro per le compagne di Udine. 88. si delibera Prov. fr. in Udine.
Mandar gente e provvedere quod provideatur quod defendamus nostri pertent ad quod infrascripta
ut postmodum exponi. 88

Spedizione del Comm.

1410, 9 Sett. Si prendono al servizio di cavallari con un cavallo l'uno per duc. 6 al mese. 89 C.

29 Sett. Arrivo, nella Loggia del Comune, Canevaro e Fiesco Nicolò q. L. e Fr. Stefano, Gio. Maria, Gio. Batta Nicolò Filetto, Luigi di Montgrano e D. Pietro di Vadorello

1700. Elez. de' 9 Deput.ti

9 Deput.ti Vicar. ohmm.ti in Udine

13 N. si rinnovano i Vicari ed altre alla Fiera

Compl.o de' Colleg.ti

1410, 1800. Udine nella sala del Consiglio della Comunità di Udine e adunati alla Cam.a di Udine presenti Simon Valerio d. Canod., Simon de Colloredo, Valerio di Castelgonzato, Bernardo di Strassoldo, Pietro di Gemona Giovanni e Simone fratelli di Tarcentina, Odorico di Prampero, d... m.o di Arcano, Giovanni Batta di Zuccola per Partistagno, Gabriele e Francesco di Caporiacco per la Com.a di Caporiacco ed i rappresentanti della Com.a di Treppo e Fagagna ed i 9 Deputati di Udine.

Francesco, fratello del Patriarca espone le buone disposizioni di Gem.e per i Collegati e prende loro perseveranza e vigilanza.

Francesco ed Odorico di Prampero partecipano il preso Castello di Cucagna dal q.m Giovanni q.m Adriano Marmello del Patriarca ed i danni patiti nei beni e domanda aiuto &c.

Tolmezzo

Nicolò di Colloredo chiede giustizia contro il Capitano di Tolmezzo ch. li 4 duc.ti 113. p. 92. (Camera Cloth).

V. Collegati - Città grosse.

Le Castella di Udine si radunano Udine...

1410 di Febbraio Le Castella di Cividale Cividale.

Ges.ti ajello Savorgnani.

1410 Nicolò di D. Tristano di Savorgnano Gastaldo di Ajello per Patriarcato

1410, 20 Ott. Nel Consiglio espone la Castella di Gemona che avendo egli di Gemona ospitato di Colle, nella presente guerra, con quei di Tolmezzo, quelli in grande numero e stranno nel Canale di Gemona e devastarono la casa di detto Castellano con uccidere la moglie e due figliole prigioniere e danno di ajuti per poter ritornare a casa ed il possesso di poter tradurre in Udine un suo prigioniero di Tolmezzo. p. 102. N. 3 Nov. li mandati ai 9 Deputati di compiersi del Savorgnano ed da forni 1210

Questioni tra Gemona e Tolmezzo

Trattato di Smerbergh. Regnerò

1410. Fine in Udine del trattato di Smerbergh. Atti per Trattato di Marino Loredano. —

1410. 22 Ott. Si prende che la Regina Ungheria il 26 ottobre avesse — di Febbraio che le truppe trattate dagli Oratori del papa e di Venezia, siano conchiuse dai Cardinali delle Commissioni elette nel trattato fatto coi detti Oratori. 114.

Ap. pag 116 Legge l'Istrumento delle truppe: Divina Deart mentre ecc.

1410, 3 Nov. Mandatum quod nemo audeat aliquem vivum emandare (ac) Giuochi
vel tradere in carceribus S. Petri martyris, S. Francisci aut in alio quovis proibiti
loco consueto 18, 12 l.

10 Nov. Si getta no due 200 alla Com. di Sacile. 12 l. Sacile
19 do. Il conte Aleffio castellano di 32 fa n. del Battistero, ancora Asiano
di abitar stabile nel castello di Asiano quando i nemici si accostassero per
Spagnuolo. 1300 l.

27 Nov. Si legge dell'incanto di Borgo e porta di Aquileja e di Cividale, che Affitto contro
più di Cividale, Cormons ed altre fraglie vogliono abbruciare le polente. Del l'abbruciare le
Territorio di Udine et quod providetur quia ut dicitur plurimum dicte civitatis polente (fuoco e
dicte polente comburuntur illo anno viduum in parva quantitate Vedi
magis.. L'delibera che tutte persone di una massa di Udine e della Patria delle
polente non si possa abbruciare che da S. Martino al Natale e solo nella Giovia
della Torre dalla Strada di S. Gottardo, vino, alla villa di Cussignacco. 131 l. ten XVIII
21 do. Si proibisce sotto pena di una somma di Soldi ai Cancellieri che stiano ai Soldi contro
giudizi di giustizia ad alcun giorno stando nella loggia del Comune i Cancellieri che
ove si vende giustizia quanto in altri luoghi eccetto nella stanza del Podestà giuocassero
sotto pena ammenda di perdere l'ufficio. 122 l.
28 Nov. Si approvano i capitoli di mercanti che conducono pesci ed animali ed altre che sono Mercanti di Venezia e
utilissimi a persone, due luoghi la mercanzia vieni in Venezia al Co d'Ortenburg ed in di Trieste
Trieste al Patriarca.
31 Dec. Si delibera in luogo di riformare ed aggiungere nel Vol Libro Rungatorum 1411 Capitoli agli
Ufficiali. Ufficiali del Com.

1411, 16 gennaio. Si approvano le cedole che le Udinesi si Pers dotte
dar le Partecipe di Borgo Mer Comune. 156 l. Pers
23 do. Si delibera di riformare la cedola imposta nuovamente la quale di quelli che se imposte in Udine
pagano Spagnuoli. 159 l.
31. Si riformano alcune cedole di danari, per levare i quali si può ricorrere Pittore per avere
a pegni, o vendere i beni in esecuzione o imporne nuova colta ad ogni quarto il danari
mutuo mezzo. 1581.
26 do. Nel Consiglio si delibera che chiunque sarà condannato non dal Consiglio. Ufficiali
Dazi di pagare ad altro la data della colta. —
30 do. Si delibera vendere i dazi e beni (de Sanctis Seminato) Dazi
se Antonio cancelliere di Cecco da S. Miniato spenderà dal Cancelliere Ufficiale
Com. di Udine. — del Com.

Paga in Friuli

1411, 2 Febr. Si parla di compiere il con Deliberamento di Pp. Giovanni XXIII in Friuli, i Deputati rendere la compiuta di tal voce. 18, 163.

Biade Esportate

Udine di Patria del Friuli Giunse le Cernaye de Zegliani di Udine perché si permetta l'esportazione di biade. Deliberato proibirle

Stipendiaj. Sospetto

Si ricompensa per due mesi. Le Chiese e la Camera con Deliberazione di Deliberare una colta come quelle imposte due anni fa.

St

Si è risolto due Cappellani per pagare la colta, che è imposta anche ai Cappellani

Il Patr. o Prato Cardinale

10 die Februarii Ser di Giovanni nunc di Pp. Gio. XXIII unì promosse al cardinalato il Patr. Antonio e degli l'entrata 4000 ducati le creò in Patriarca l'Ep. D. Giacomo de Allamis di Bologna di Udine poi che venne a Udine andò a pred. Patr. Antonio con le Cappe e Mitre e con le abbandonò e andò dove ispse D. Patriarcha diuturnus Diarium del Giovanni et Jacobus Pius et quod ipse assit contra de promotione Deputati da Deliberazione di e ripudiare il Patriarca, Vic. del Vescovo che aspetta da 10 di Febbraio. Si spedisce a Venezia la Deliberazione.

Sospetto

Si delibera che gli Ufficiali di stipendiare la colta, le stipendiano agli Ufficiali e dovendone alcuno duro, le notificano ai Deputati, e quelli de Udine chiamato di esortarlo a pagare, altrimenti sia Ufficiato

Biade esportate.

11 Feb. Capitolare Convocazione Straordinaria. Si tratta la proibizione di estrarre biade da Udine per rivenderle. Precauzioni per l'esportazione per conto de' privati. — Si concede al Com. di Conte, di estradare 1000 Staja

Concessi di biade a Conte.

di biade per uso proprio e non rivenderle ad alcuno specialmente a quei di Aviano.

Lettere del Patriarca

Letta e discussa in Consiglio la proposta fatta di mettere il Patr. Antonio contro Pp Gregorio XII, dopoché Pp Gio. XXIII e Collegio considerano Oratore a procurare la pace nella Patria, i quali dicono che per ottenere la pace il Papa non dispone a promuovere ad una dignità il Patr. Patricio, della quale fatto contento e rinunciare in Patriarca Aquileja unicum patriarchatum gubernatum et administratum gratiosum huic Communitati, pensano per via pratica con Patr. del Patr. comunichi e che le Fortezze della Chiesa diventino in mano degli ufficiali della Patria stessa. Ricordi come Udine mandò Nicolò Aldorisio al Papa accettando le sue proposte ed ancora questo non promette il patriarca in modo da contentarlo e rinunciare un Patriarca che pare il Magn. Leggendo di Giacomo de Allamis Bolognese

a Padova in Oggi ed ha ottenuto di volersi ottenere ingiacchè nonostante che l'attuale Patriarca non sia contento della promozione, e domanda alla nostra Comunità una lettera di aggradimento Propone quindi se il Comune debba accettare le proposte del Papa o no.

Affari del Patriarcato.

Vien deliberato che la Comunità nostra non debba per alcun motivo opporsi ad alcun nuovo Patriarca da crearsi dal Papa attuale. Viene anche una promozione di Mo aggradimento e giurano alla Due Signori e Mo Pesaro il Papa a voler promuovere il Patriarca come a lui sembrerà giusto promesso da esso a Sulla Due Signori. E scrivere ecc. al Collegio di Cordova ed al Papa significando a questo che per il giuramento la Com. di Udine non può abbandonare il Patriarca in quanto che non è contento della sua promozione. 181, 187 e leg.

Fontanabona. 169.

1510. 16 Feb. Ebbe di Fontanabona chiedono la ratificazione del loro Castello.

Sepolture.

25 Febr. e seguenti. Non si accordano di maggiori ad alcuno della Nobiltà nella Chiesa nella Cattedrale.

Sepolture nel Duomo.

9 Marzo. Ladina al Capitolo di Udine di permettere a chiunque sepoltura nella Chiesa Maggiore; di maggiore spesa fatta e compagna che alcuno vorrà fare - Sepoltura nuova, non lo concedano senza licenza del Consiglio. 1351.

Bersaglio.

1511 Il Consiglio per ottenere dall'Ordinario di Aquileia di poter fare il Bersaglio

Patti di Cividale. 181

Trattative di Comuni col Patr.

1511. 3 sept. Il D. Andrea de Montricolo uno dei 4 Deputati espone che oggi sia Francesco di Pinzgaglia del prete e Tomaso de la Riga gentiluomini per Venezia siano stati per le strade e d'aver parlato col Com. di Cividale, Gemona, Venzone e Tolmezzo e di Nobili di detta Luogotenente in ciò, ma non averli potuti persuadere, giacchè pretendevano che il Patriarca eseguisse di eleggere le Monte di Venzone, Tolmezzo almeno per un mese e allora avrebbero date le tregue. Deliberano fare le tregue pienile eguali a quelle altre volte fatte ad oggi dell'Ill. Sig. Giovanni Gritti del prete e Bortolamio Vani per Venezia ambasciatori, ma non con altre condizioni, che avrebbero pregiudizievoli al Patriarca ed alla Patria e che le Guastentie tregue si prorogassero fino alla Pasqua venturo - 188.

4 Deputati

20 Sept. Elez. dei 4 Deputati 1512.

Nessuno entro quella linea mandano a Udine fuori di Udine

1411, 29 dic. Viene portato a Venezia e portato a Udine. Fuori della Terra di Udine a qualunque persona licenza del soggiornare e licenziato e di ritornare senza contrasto prima del Consiglio. Il Podestà [illegible] della pena di 500 ducati con banditore i 18, 1934.
[illegible] della pena fino a 10 anni non computando i giorni che le aggravano di [illegible] di 4 volte per mese di [illegible]

Tregue in Friuli

28 dic. Il D. Luigi Cigotti uno dei Deputati espone che la tregua non fosse fatta perché non fu accordata l'esclusione dal patriarca richiesta le mute di Vazimo e Tolmezzo, che deve essere fino ad una conveniente [illegible] promozione dopo detta non essendo prorogata la tregua, il ritorno alla guerra. Delibera Venezia a provare la pace mandi e l'ambasciatore Francesco della Lega a cercare un accordamento sul fatto delle mute che vive le dette mute non fossero state né dal patriarca né dal conte di Gorizia, fino alla risposta del nuovo patriarca, ma di esigerne da una terza persona che dovrà darsi provvisti all'avente Diritto. Dice che il Segretario andò prima a Cividale, che non volle rispondere e poi la Comunità di Gorizia, Tolmezzo Venzone gli risposero che non aumentavano alla tregua le [illegible] patriarca non essendo state esigere le mute, essendo stato privato del patriarcato
La delibera che il Com. di Udine non faccia tregua coll'avversario secondo la volontà di questi, ma li dia piena balia ai Deputati ed al Cav. Pietro di Lavagnano di far pace, guerra o tregua, di trovar danaro stipendiar genti, porli a carico il paese e la libertà della Patria e di partecipazione al Castellano Udinese.

195.

Giornata. 31 dic. Nota quod adversarii nostri de Gemona cum exercitu regnicolis Rodie recuperunt nobis equas recuperarunt et in crastinum fuit per nos repulsa.

196.

Moja Li rimandi le milizie alle roje e si ordina ai Capitani di quartieri di porre in assetto le loro genti 1964

Trattati tra Udine e Venezia. 18 maggio Viene da Udine dalla Terra Ognina, dicendo che Pietro di Lavagnano con Daimo di Castello e due cittadini il portaparola Venezia per parlare sulle attuali cose, si delibera che essendo ora una importante guerra e crudele ed quod regimen vestre Gentis sacet in ipso D. Tristano e che potrebbe succedere in pericolo per la sua assenza, che ella non si rechi a Venezia, non ostante ciò si mandano il D. Luigi de Cigotti, Nicolò de Castro Udine e il notaio Nicolò Filacchi.

2001

di S. Daniele (Otto arch. de Manzatoribus)

1411, 20 magg. Jacobo Cecco Manzatore Cappellano della gente d'Arm. (Capitano della truppa di Udine.

Chiede la sua paga. 18, 202 v.

28 giugno. Cons. Ordinario. — Si delibera di proporre che due ambasciatori del Magn. Signor Pandolfo e Malatesta de Malatestis, dica oggi dottori veneti con lettere credenziali, sollecitando la Comunità ad offendere in tutto per l'onore di Dio e conservazione e per pronta pace o tregua e obbedendo la sua elette patriarca d'Aquileja in figlio del fu Malatesta de Malatestis, avendo il papa fatto cardinale l'attuale patriarca e ne ottiene il dominio del Malatesta. (Malatesta proposto a Patriarca)

Si risponde di non poter fare alcun Decreto, avendo e riconoscendo ancora il Patr. Antonio ed avendo i Collegati lega i quali non può decidere. 18, 202

22 luglio. Ordinatum Consilium pro portam S. Marie. 213

3 luglio. Si riceve lettera del Nob. Pietro di Cucagna uno dei Collegati di Udine (Bassani, per oggetto a lui dato la Villa di Sottoselva a quello di Virgilio era de' fu. Lucagna.)

La villa di Sottoselva già di pertinenza di Cividale, appartenente questo Comune

La villa di Virgilio già di pertinenza del Dr Pietro. 216

22 luglio. Cons. Ordinario. Luigi D'Isola Cittadino vene dai Provveditori a dire che sul Pietro Glovicer L. T.te pel Co. di Ortenb.g e presenta lettere del Re Sigismondo come capitano generale Imperatore e Re de' Romani eletto avea preso suo Vicario (Co. d'Ortenburgo Luogo Vicario Imperiale.)

in Friuli il Magn. Co. di Ortenburgo, ordinando a tutti la Padova . sotto gravissime pene di prestargli piena obbedienza a nome del Sacro Impero finchè il Papa d'accordo con esso Imperatore nomini un idoneo patriarca d'Aquileja, come dalle lettere altrove citate nella Convocazione della Terra. Propone di consultare sulla risposta da farsi ai Collegati circa la tregua da 15 dì a 15 con mezzo di tregua e nel frattempo uniti i Collegati mandino spedito alla Imperatore. Alle che accompagni il Glovicer di scrivere al Conte di Ortenburgo, ma in pari tempo notifica che la Comunità manda suoi con le pienezze a Pordenone ad offrire la proposta del Conte sulla detta tregua, e fu ne Andrea de Montereale, Nicolino della Torre e Maiore di Camino d'esso Cittadini tutti quattro ville ove vennero le parti. e Nobile D. Giorgio Manfreda Cavaliere e Capitano Gen.le della gente del Conte di Ortenburg, ser Pietro Glovicer suo L. T.te, il Cav. Conrado Bojoni, ser Dano Formentini, Vicedomino di Portia Cancelliere di Giov. Antonio di Cividale.

Trattative tra il Conte di Cortenburg e le Comunità

Jeri [illegible] d'accordo coi Cividalesi accordarono 10 dì di tregua
perchè le limite di estese [illegible] d'armata tregua
[illegible] e che i Stavebbero le loro
[illegible] spedirono [illegible] mandati a parte [illegible] delle lettere
imperiali. Essere che le tregue fossero state a dette soli Cividalesi per
10 giorni cominciando dal 21 Luglio e finendo il giorno stesso
e che i Cividalesi sono disposti alla pace. Dopo di che [illegible]
montato a cavallo ritornarono a casa. Dice, dicono aver il detto Conte
a Mario Venier ambasciatore Veneziano, che aveva intenzione di andare
a Cividale a far un'ambasciata favorevole alla Terra di Udine.
L'abbadessa ringraziare i detti ambasciatori e [illegible] 15 cavalli.
Assenti coi Deputati e Thiene di Savorgnano rispondono e dichiarano
[illegible] [illegible], aggiungendo loro facoltà di pace e [illegible]. 18. 223.

Item MII 23 Luglio. [illegible] deliberano convocare i Collegati ed udendo la domenica
fu trovata in Udine per [illegible] che [illegible] dell'Ortenburgo e [illegible]
mente si desiderano il Cav. Luna di Colloredo, Odorico q. Ser Giorgio di Colloredo,
Domino di Castello, Bernardo di Arnoldo, Prete di Cuccio. 225 d
si provvede pane che giunse e diede essa da Udine e vada pello i nemici. 1 d.

Item MII, 26 Luglio. Udine nella sala del Comune. Convocazione de' Collegati
della Com. di Udine. Sono presenti: [illegible] non di nobili Luigi di Strassoldo, Gio.
di Fontanabona, Gabriele d'Arcano, Enrico di Partistagno, Francesco di S. Daniele due di San 6,
due di Fagagna, uno di Arcano e uno di Portogruaro ed i 4 Deputati di Udine
Ser il S. Luigi espone la richiesta dell'Ambasciatore e le tregue stanno
per morire, si delibera di eleggere Domino di Castello e Giovanni di S. Daniele
[illegible] si delibera una risposta da darsi agli [illegible] da mandare
[illegible] all'Arciduca Imperiale.

Si trattano alcune differenze tra Collegati e Prete di Cuccio espone che Leo Nano
di Moruzzo espulse i Cividalesi da tenere nella sua parte di quel Castello ed offre
i suoi effetti. Si delibera mandare a Leo Nano perchè cessi da tale molestie.

Manin [illegible] Leo Nano di Moruzzo era rimasto a S. Chiara di Udine

28 Luglio. Entrare ai Frati di S. Francesco di celebrare una messa almeno per
[illegible] in S. Chiara nella Chiesa di S. Chiara, come sono obbligati. 18, 226 t.

1411, 28 luglio. Si propone al Nob. Conte che le sue Milizie Ausiliarie Milizie Ausiliarie
spedite della Comunità con 100 cavalli, fino a tutto settembre, debbano avere del Com. di U.
lo stesso stipendio goduto 18, 229.

7 agosto. I Deputati Nob. Cipriano Andrea dei Manzini e Bartolomeo del Co. di Trattati dei Collegati
Ortenburgo riferiscono circa i trattati da lui avuti con i Nob. di Cividale, Pietro di Spilimbergo e Nicolò di Colloredo, circa la proposta riguardante delle buone disposizioni per la Comunità, Patria e Chiesa di Aquileja, dopo che gli stessi ed i Collegati si trovano in buone e pacifiche condizioni dell'Impero. Aggiungono poi che non volle rinunciare alla speciale obbedienza della Comunità e Collegati, il che se egli proponesse già avrebbe la Signoria di Venezia, che apertamente dichiarava di volersi opporre contro i Tedeschi, perciò gli ambasciatori che presentarono obbedienza ad esso Conte, furono accettati come Signori dalla Signoria di Venezia. Pregarono quindi il Conte a non voler una speciale obbedienza da Udine e Collegati, ma volesse loro accordare la pace e lunga tregua durante la quale trattare di durevole pace e della libertà della Chiesa di Aquileja. Dopo molte parole il Conte disse d'aver capito che Udine e i suoi collegati non gli volevano prestar obbedienza richiesta e dichiarò che la sua non ritornava nella Patria non dipendeva da lui ma da Udine e suoi Collegati e disse in fine che se Udine e i collegati non volevano aprirgli obbedienza, non intendeva dar pace o tregua che per 10 giorni durante i quali potessero parlare ed ottenuti i 10 giorni se ne andrebbe. Aggiungendo poi che Cividale lieti di questi alla pace. Si propose di mandare gli Oratori a Cividale e Comunità Cividale
e 15 elettori ad esso Conte per trattare coi Cividalesi e Comunità superiori della pace. 231. —

19 agosto. Si ordina la Cernida da mandarsi in caso di incendio notturno. 236. Misure per l'incendi

19 detto. Si tratta di proporre la tregua fino al 13 Sett. 235. Tregua

4 Sett. L'oppose che i Rappresentanti vanno intendo di voler dar il sacco di Udine Monete dette
e si delibera fortificarsi in caso non accomodassero le loro ragioni, circa i pretesi tronpe in Udine
pagamento di loro debiti fatti in Udine e far buona guardia nei principali
stando offerte buone condizioni i Cavalieri [illegible] buono... Cividale
e che non fosse aprir presto gli appestati come pericolosi medici, e incendio Peste
Nob. Cipriano trattar con lui pende rimanga in Udine. 238.

1411, 15 Sett. in Consiglio de Credenza e in Pratica tenuta coll'Ecc.te Magistrato attesa la
Tregua tregua fatta a S.t Michele e che si pubblicano le Bolle per essa fatte
in Filippiano rispettivamente. —

Deputati in Ufficio — S.a Sig.a provvedere alle spese, spett.e elezioni. 239 t.o

Dato giorno il Dr. Federico Cipriotti e Pietro Andreini affin.i di far Mercato

Differenze tra Lucca e Monteggio. — di Monteggio per giurisdizione di Pieve di Lucca, domandano che il Castello di
per opere di pietre in loro distretto
Ved. a 6 Dec.re — Monteggio per provvedersi di Comandi, pervenuti non ancora nelle mani di altre per nome del detto
Ab.a Bollinga. — le Magn.e sue parti. — S.a sum.a: deputata a provvedere a ciò onde per l'onore del Comune. Pag. 239 t.o
29 Sett. Si dia in Tavola Gabrielle Abate della Badia di Fucecchio, Ambasciatore,

della Com.tà di Lucca per avere 6 cavalli K. 242 K

NB Mancano le deliberazioni comprese dagli ultimi Settembre 1411 al 2 Dec.re 1411.

1411. Decembre Inventario delle scritture della Cancelleria. 256.

Deliberazione di Ufficio all'Imperatore — 1411, 3 Dec.re. Nel Consiglio ove intervennero i 9 Dep.ti, dì 15 elettori al Reggimento d'Ufficio e Dodici consiglieri si deliberò che visto la ingiunta fatta dallo spett.e Imperatore per bocca della Comunità di Lucca per mezzo di Ser Pietro Gherardini, soggezione e fedeltà al

Magn.o D. Pippo de Ozora conte Palatino etc. a nome dell'Imperatore etc. Sig.r Nostro Re de Romani d'Ungheria etc. e così S.a Michele di Rabatta domandino d'avere il libro e trattato dei modi e forme elette: D. Andrea de Montelli, D.r Luigi de Cipriotti, e Vico Cassia di ser Gianni la domanda di Lucca e Tommaso di ser Candido 256.

Stipendiamento del Dottore dell'Ufficio in Lucca — 4 D.o La delibera del Mag.co Cav.re D. Giovanni de Tarlati de Dom.a d'Arezzo per spese da lui fatte in familiari espedienti nel castello di Uzzano. 16. D.o

8 D.o Si delibera che quando i sotto incantati dal Com.e di Lucca presteranno obbedienza al Sig.r Pippo, si stabilisca che detto il Consiglio di Credenza nelle mani del Cav.re Michele di Rabatta che la riceverà a nome del Re e nelle mani di Paolo Gherardini a nome del C. d'Ortenburgo Vicario Imp.le in Firenze

Obbedienza all'Imperatore — si debbia ricevere e una protesta che giurando in Cattedra a (Cipriotti) f. 253 t.o
giuri di osservare ogni capitolo e giuramento. —

Si spedisca provvisionale ogni volta che andrà per ogni luogo che avrà fatto obbedienza al detto D. Pippo. 259.

1211, 9 Dec. Il L. T. del Co di Ortenburgo, e Paolo Florian procuratore del Nobile Arcivescovo di S. Pietro per Congredire i Danni che hanno sofferti nelle ville di Cussignacco: 258 x

Danni dati dagli Ungari in Friuli e misure!

Si proroga il suddetto a fare venire gente, a sue spese pero, in Udine, mirando il Cav. Tristano di Savorgnano gli Ostaggi per la fedele obbedienza

Si eleggono il D.r Luigi Cipotti, Gio. di Stefano Amelio, P. Antonio, e Federico di Valentino Torriano di Fanna, e Candido de Candy ad andar presso l'Imperatore a fare maggiori l'obbedienza.

Si concede al Co Giovanni di Spilimbergo due biade da Udine ai suoi Castelli di Ragogna e Pinzano

Biade di Spilimbergo. Ragogna

Si concede di estrarre da Udine per uso suo misto, avena, orzo, fava e biada, ma non frumento e Vittovaglie.

Biada estratta da Udine

Si nomina i Commissarii della Città, e della parte.

Si eleggano sei per Quartiere che di comune agli altri veggano la Terra, e vi giunga un Camerlengo.

Commissarii Governo e truppe.

Si ordina l'assunzione al giuramento dei Stipendiarij di ogni sorta ai Capitani e Castellani della Terra ed esenti da ogni . 260 x.

14 Dec. Si Com.a di Ud.a e mandato di Francesco di Spilimbergo, di avere una Casa in Portogruaro de Leonardo di Montegnacco e Pietro Bono di Portogruaro a pagare gli di Portogruaro

Dopo si 14 Dec. non comparse giurò Cattivo e Capitano di Spilimbergo. — 15 Dec. Si ordina si eleggano in Udine Fanti a cavallo, e di piedi a

Capitano Spilimbergo Milizie di Spilimbergo in Udine.

e si proibisce l'entrata nella Terra per le porte e con l'ispitta. Si ordina di presentare al reggimento tutte le lettere delle persone non atte alle armi

Sotto pena di 500 Lire a della vacca ai non potenti pagare? ~~Ugnacht~~

di Spilimbergo le armature delle

di ammettere nella persona e facoltà giurò de' cittadini che non vollero molestati, e giurano giuramento di 13 de' primi cittadini. 18, 269 x.

Udine dà giuramento agli Ungari.

20 Dec. Dietro requisitoria del Sig. Pipo, si ordina che siano Gleinardo e Li grandi 25 per Cadauno per 10 giorni.

Processo contro Nen.

O ordine di procedere contro Nen per gravi delitti. 298

Milizia contro Tristano di Savorgnano

Si ordina di far tutti i provvedimenti perchè venir nelle mani di Tristano di Savorgnano.

23 Dec. Consiglio alla presenza di Le Valentino notaio di Cancelleria Capitano della Terra

Processo contro Nen

Si delibera che sentito il processo fatto dai Giudici al D.r Bartolomeo da Nen, sia appiccato.

18, 253.

1411.

Incanto di lavorazione

VIII, 27 Dic. Igne Nob. Cons. adunato ha fatto l'incanto de' dazi di tutti i lavorieri per tutto l'anno e così fatto

Castr. di Fontanabona

N. D. Gio. di Fontanabona domanda ed ottiene licenza riferente alla Rocca fatta del suo Castello di Guarnerio di Pietro di Arcegno fatto capitano in quello. 18, 293.

Dazio di lavorieri

Dazi di lavorieri

27 Dic. Li dazi della Lavorieria de' dazi di lavorieri di Giovanni di Tiberio di Ortigara e di Ulca (Ugna Capitaneo di Lavorieri) Nobili per cui venduti di-

Mercato di Capitano di Lavorieri

Morcesso Pietro

chiarati per Laudi 26 Dic. Avendo promesso (il Com. di Ulca) un dato tempo a Pietro di Giulio Morcesso [illegible] 1000 lire, [illegible] 26 Dec. Jacobus Antonii [illegible] Vedi 1411. 15 Sett.

Giuramento di fedeltà all'Imp.

ch[illegible] – Giovanni di fedeltà all'Imperatore degli Ungheresi. Vedi copia per Ufficio nei dazi di Como (Josse)

Diete in Udine

Dec. Vicende a maniera della Diete in Udine quando gli Ungheresi dovevano spiegare Udine. 295.

Pieve di Ortigara

28 Dic. Per Ottavio Fortuni Legato Apost. di aver del pegno Bonifacio attenente la Pieve di Ortigara e di Ulca. Foglio XXIII, della quale [illegible] fatto la Bastardella di Pomarzego. Si delibera dal Consiglio Ufficiale. 296.

1411. Nomine de' lavor. grani.

30 Dec. N. D. Luigi de Cyrolo appare al Consiglio de' lavorieri ha avuto ordine [illegible] e di [illegible] e di Ulca [illegible] Si delibera [illegible] anche di voce di [illegible] [illegible] [illegible]

1411

12v

Ass. Civ. Udine
Vol. XXI (Cartaceo)

1411. Si vendono all'incanto le campane di Montegliano, nella pieve di Udine

Salari degli ufficiali del Comune di Udine

Camerario 50 lire di soldi all'anno
Due Procuratori lire 25 per uno
cancelliere principale lire 100 e officiali lire 32,
Ogni Giudice due mercede di denari per uno
Quel che tiene la campana del Consiglio 3 mercede di denari e per servire il Reggimento 100 soldi al mese;
il Medico M°. Nicolò 200 duc. d'oro annui e finisce la sua condotta il 9 Novembre 1412;
M°. Pietro medico di Genova 80 duc. d'oro annui e finisce il 1 Maggio 1412;
M°. Giovanni medico di Treviso duc. 100 da s. Michele all'altro;
M°. Biagio Chirurgo con 16 mercede di soldi per un anno
M°. Giacomo di Sacile Rettore della Scuola duc. 50 all'anno e la casa;

M° Marco Calestrieri (cioè fabbricatore di calzature), salario di [illegible] marche di soldi all'anno e la casa.

Ass. Vol. XXI, fol. 299.

Segue nella pagina seguente

Segnano i Salariati del Com. d'Udine nel 1411. 1411

Ill. Maestro Domenico d'Padova, infenatore [illegible] marche di soldi;
Nicolò Subitino sartore, pesatore della farina, 50 lire di soldi;
Nisindassio, pesatore delle carni in mercatonuovo, 50 lire di soldi;
Giacomo barbiere pesatore delle carni in borgo d'Gemona, 50 lire di soldi;
Nicolò d'Lionello per l'orologio delle Ore marche di soldi 12 all'anno;
I portonieri e stridefeci una marca di soldi all'anno e gl'istridefeci
una mezza marca di soldi, salvo che i portonieri delle porte di
Poppile, Grazzano e Aquileja hanno annualmente per ognuno,
due marche soldi. 299 to.

Dal folio 291 al 293 si contengono le elezioni dei Consiglieri e dei Consultori dei primi anni fatte nell'Arengo, delle quali si dà un Saggio. Elezione de' Consiglieri del Com. d'Udine

Dominicus decani becharii eligat consiliarium — Paulum domini Decani
Chomucius de populo eligat consultorem — Petrum parvum cerdonem
Petrus parvus cerdo eligat consultorem — Johannem Comucii de populo
fol. 291
Petrus Corazarius eligat de Consilio — Johannem de Brescia
Seguono altre elezioni dove l'elettore e l'eletto sono popolari
quasi tutte pochissimi i Consultori eletti fol 292

Infrascripti omnes sunt Consiliarii
Johannes de Sefana eligat de Consilio ser Filipum
Constantius de Verona eligat in consiliarium ser Nicolaum de la Turre
Dominicus de Fornace eligat in Consiliarium ser Chorbum de la Turre
Johannes de Quadruvio eligat in Consiliarium ser Natalem de Portogruario
Odoricus Girardini id ser Johannem de Sefana
Aluysius de Montegnacco id Nicolaum Bonbon
Johannes Petri barbarii id ser Nuysem
Matthias cimator id ser Lazarum Thialdi
Christoforus de Fagiana eligat Consultorem Gioachinum Petri Ambrosii
Petrus de la Moneta eligat de Consilio Raynerottum fol. 293
fol. VII. XXI

1

Thomas de Tingi eligat Conjudicem Johannem de Tintiri
de Petro Paterno et eligat Conjudicem Magistrum de Messana
et per alterum ipsorum Conjudicum [illegible]

Comune di Udine
Entrate e Spese

1347. 17. Agosto @ 23. Si dia una Marca per la Consecrazion della chiesa di S: Servasio.

1347. 31. Agosto @ 26. Si elegano sogetti sopra il Vescovo di Belluno Vdine e Cividale.

1347. 19 Setᵉ @ 35. Si ajuti il Patriarca a ricuperar li prigionieri fati da Francesco Dageno.

1347. 15. Ottᵉ @ 45. Bortolamio Maestro della scuole

1347. 19. Dᵉ @ 48. Bortolamio Maestro della scuole.

1347. 23. Novᵉ @ 60. Maestro Salarino, e Maestro Bortolamio.

1347. 23. Novᵉ @ 61. Re d'Ongaria.

1348. 7. Genaro. Indizia @ 77.

1348 25. Setᵉ @ 86. 25. Vomini d'arme

1348. 6. Febᵃ @ 89. Re d'Ongaria.

1350. 15. Febᵃ @ 114. Piemano vada a Roma senza licenza.

1350. 25 Marzo @ 116. Disgusti con Guerra.

1350. 6. Maggio @ 124. Guerra

1348. 24. Febᵃ @ 137. Stimo circa gli Ebrei dalle Case.

1348. 13 Marzo @ 141. Dove della Porta del Bon.

1348. 17. Dᵉ @ Da Vacarà

1348 26. Aprile @ 154. Lavori del Patriarca per il Castrano.

1349. 14. Luglio @ 161. Legno Bortolo. Vide Cardᵉ di S: Cecilia

1349. 20 Luglio @ 170. Vivere.

1349. 31 Luglio @ 180. Guerra

1349 14. Setᵉ @ 182. Salvagnino Capitan Generale.

1349. 8. Ottᵉ @ 189. Curredia della Cion.

1349. 23. Ottᵉ @ 193. Venuto a Ins. per cenovo

1349. 29. Dᵉ @ 194. Successo.

23. Novᵉ @ 208. Legno Bortolo.

1350: @ 210 Padre Michele di Venezia Inquisitore.
Ivi. Padre Lombardo Provinciale dei Domenicani

1350. 21. Xbre @ 212 Lettere di Carlo Quarto in favore di Nicolò Patriarca

1351 26. Xbre @ 215. Parte di spedir un Nuncio all'Imperatore a pari pedi lo stato della Pace.

1351. 15. Novᵉ @ 216. Lettere di Nicolò Patriarca. Altra del suo Vicario Pietro Malapresa da Lucca.

1331. 16. Febraro @. 233. Si destinano soggetti al Duca di Carinzia, ed ai Patriarca.

1350 Maggio @ 247. Lettere diverse.

1350 - 28 Maggio @ 249. Si notifica la presa di Buja e del Castello.

1350 - 11 Giugno @ 249 Bolle di Guido Cardinale di S. Cecilia che accordano delle grazie ai quali che avevano impedito l'obedienza al Patriarca Bertrando.

1350. 7. Giugno @ 251. Si destinano soggetti a provedere sopra le cose della Città.

1350. 10 Giugno @ 254. La biada estimata nel Castello sia venduta, per pagare la spesa fatta per la spedizione del Beato Bertrando.

1350 10 Giugno @ 255. Ambasciata per parte del Conte di Gorizia.

1350 12. Giugno @. 259. Ambasciata al Conte di Gorizia.

1350. 13 Giugno @. 262. Ambasciata al Comun di Aquileja.

1350 - 14 Giugno @ 271. Lettere del duca d'Austria.

1350 - 24. Giugno @ 283. Che nessuno che da cinque parte sia debitore della Patriarcale possa essere in Udine.

1350. - - - @ 286. Lettere delli Ambasciatori di Aquileja in merito del Patriarca.

1350 - 30 Giugno @ 294. Alberto Duca d'Austria ritorna in Carinzia. Vide 305

1350 - 4 Luglio @ 305. Lettere di Carlo primo in merito del Patriarca.

1350 - 17. Agosto @ 320. 17. Agosto. Si dà licenza di scrivere quelle di Udine dalle cose scomunicate.

1350 - 18. Agosto @ 320 Tregua fino al Natale Carolinda ed un mese dopo.

1350 - 20. Agosto @ 321. Si paghi il Salario a Mr. Bertrando della Scala.

1350 - 27. Agosto @ 325. Ambasciata al Comun di Venezia, ed al Comun di Aquileja.

1350. 17. Settembre @ 336. Nunzio al Papa per l'elezione del Patriarca.

1351 - 14. Settembre @ 413. Sopra il numero de' PP. Domenicani e Francescani.

1351 - 21. Settembre @ 440 449. Domenicani e Francescani non possano aquistare Terreno in Udine, &c.

1353. 14. Giugno @ 1. Si accompagni il Patriarca che si porta all'Imperatore.
1353 – 24. Giugno @ 7. Provvidenza alla distruzione del Castello di Villalta.
1353 – a X^bre – @ 42. Salario al Maestro delle Scuole.
1354. 10 Genaro – @ 52. Maestro Salario. Provvisore di Grammatica e delle cose Artimetiche.
1354 – 24 Febro @ 59. Sia pagato il Salario a Mro Bartolomio vecchio delle scuole
1354 – 24 Aprile @ 69. Si eligano soggetti a parlare col Vice decano sopra il Concordato.
1354 – 20 Agosto @ 105. Elezione di Soggetti per trattare con quelli di Cividale
1354 – 9. Sett.re @ 111. Ambasciatori al Sig.re di Padova e al Patriarcha.
1354 – 13. Sett.re @ 113. Ambasciatori a ringraziare, e ringraziare li Padovani nelle vertenze presenti.
1354 – 17. Sett.re @ 115. Ambasciatori all'Imperatore, e duca d'Austria
1354 – 26. Sett.re @ 118. Si destinano soggetti ad esaminare la Convenzione da confermarsi dal Sig.re di Padova tra Udine Cividale e li Nobb. del Friuli.
1354 – 12. Ott.re @ 123. Elezione di Soggetti per accomodare la differenza tra il Patriarca Cividale e li Nobb.
1354. 14. Nov.re @ 129. Capitoli del trattato tra il Patriarcha la Città e li Colleghi
1356. 14. Genaro @ 138. Si notifica la Pace seguita dello Imperatore e si destinano Cavalli alle Porte.
1356. 1.° Febro @ 141. Francesco Professor di Grammatica.
1356 – 30. Aprile @ 144. Si danno cento Lire di Prov. Aquilejesi ai PP. di S. Francesco per il Capitolo fatto in guerra Città
1356 – 13. Maggio @ 149. Si eleggano 9. Soggetti a riformar li Statuti
1356 – 16 Luglio @ 169. Si ricerca di far lega con Gemona.
1356 – 20 Luglio @ 170. Si spediscono Militie in Cadore.
Poi si destinano Soggetti per provedere a causa della Morte del Patriarcha.
1356 – 17. Agosto @ 176. Si mandino Soldati in Carnia per impedire il passo al Conte di Gorizia.
1356 – 27. Agosto @ 178. Si manda a Roma per l'elezione del Patriarcha &
1356 – 7. Sett.re @ 180 Soggetti destinati a parlamentare col Conte di Gorizia in Codroipo.

1356 - 12. Agosto. @ 183. Lega dopo la morte di Niccolò Patriarcha
va Udine, S. Vito, Semola Lorenzaga, Canal di Sacile
S: Daniele, Aquileja, Monfalcon, Colloredo, e Meds.

1358. a 6. Novbre @ 201. Ambasciatori del Conte di Gorizia ricevano
che li sia prestata obbedienza come avvocato della
chiesa di Aquileja &c:

1358 - 10. Xbre. @ 202. Nuove che il Duca d'Austria è il Conte di
Gorizia adunano gente in pregiudizio della Patria.

1359 - 8. Marzo - @ 209. Si spedisca l'Arcidiacono che vada consolare
il Papa.

1359 - 14. Marzo @ 210. Soggetto per aggiustamento col Conte di Gorizia.

1359 - 8. Marzo. @ 217. Patriarca va dal Duca d'Austria.

1359 - 9. Marzo @ 214. Che Leonardo Giordano non possa ricevere
ussura sopra Pegni.

1359 - 17. Aprile @ 225. Proposizioni dei Sacerdoti per il fatto dell'
Interdetto.

1359. 14. Maggio @ 245. Proposizioni dei PP. Minori circa il Sacerdoti.

1359 - 22. Giugno. @ 237. Elezioni di Sindici al Vescovo di Padova per
occasioni dell'Interdetto.

1359 - 13. Agosto @ 239. Annunziano che la fossa la Chiesa del Duomo
non quando fu fatta è stata di Pinchiuso.

1359. 11. Luglio @ 274. Si scriva al Patriarca acciò provveda per
causa dell'Interdetto.

1359 - 23. Agosto @ 247. Elezioni d'Ambasciatori perchè vadano
a Venezia in unione al Patriarca.

1359 - 30. Agosto @ 248. Regalo al Patriarca Lodovico di 100.
Carovane e 100 57 di Arca

1359 - 10. Sett.bre @ 246. Parlar al Patriarca sopra la Moneta da
fare

Tomo III. Degli Annali

1360 a 8. Novem.re @ 12. Si destinano tre soggetti a portarsi a Simona per il Parlam.to generale da farsi dal Patriarcha.

1361 19. Febraro - @ 25. Si eleggono tre soggetti a regolare i stanzi e l'estimazion della Città.

1361. a 31.e Marzo — @ 31. Si danno Marchi 32. a Federico Savorgnano per il suo Nozze.

Idi — — — — Si danno 8. Marchi per spender in Cera e Confetti per ricever il Vescovo di Padova.

1361. a 25. Maggio — @ 39. Si eleggono tre soggetti a far aggiustare le Mura et altre cose necessarie con altra Deliberazione per intendersi col Patriarca intorno alla Guerra col Duca d'Austria

1361. 8. Luglio - @ 46. Che ogn'anno mesa all'ordine la sua militia e si faccia mostra generale.

1361 - 7. Agosto - @ 55. Si delibera di mandare al Patriarca il restante della militia come ricercava.

1361. a 6. Agosto - @ 56. Si eleggono tre soggetti per andare col Patriarca al Duca d'Austria con 56 cavalli e si destinano 100. Ducati per le spese

1361 - 13. Sett.e — @ 58. Che avendo comperato robbe dopo la venuta del Duca d'Austria sotto Udine debba restituirle ricevendo il prezzo.

1361 - P.o Ott.e — @ 61 Marino Nuncio di Scuola dimanda il suo salario, e si stabilisce che si esamini la sua capacità

Idi - - — Che non si apra la Porta di Cividà se non dopo che sarà passato il Duca d'Austria.

1361 - 4 Ott.e - @ 86. Si eleggono Soggetti al Conte di Gorizia per circa alla Pace del convenuto e della Pace celebrata.

1361 - 8. Ott.e — @ 87. Si paghi l'affitto di Casa, e Salario a Nuncio Marino.

1361. 17. Decem.e - @ 108. Si scriva al Vescovo di Padova lettera di ringraziam.to.

1362 - 3 Gen.o - @ 110. Parte di pagar il salario a Nuncio Marino.

1362 - 3 Gen.o @ 111 - Che si scrivano le scatole della Città in Carta pergamena.

1362 - a 5. Feb.o @ 138. Sopra Lettere del Patriarca si stabilisce di dargli consiglio ed ajuto contro i Sig.ri di Mozzezo.

1362. a 6. Feb.o @ 139. Si ricerchi il Vicedomino del Patriarca che resta a Cividale perche venga il suo Tribunale in Udine.

1362. a 6. Marzo @ 144. Si destinano soggetti a trattare in Aquileja di Pace con quelli di Trieste.

1362. P.° Aprile — @ 144. Si cagli il salario a Fabriele Maestro de Scuola.
1362. 11 Aprile @ 146. Si ajuti in tutti gli incontri la Chiesa di Aquileja
1362 13. Maggio- @ 155 Consiglio fatto nel Refettorio dei PP. di S. Francesco con proposizioni e capitoli per il pacifico stato della Città
1362. 20 Giugno — @ 171. La Moglie di Marino Maestro domanda la mercede de Scolari
1362 - 2 Sett.e - @ 191 Fabriele Maestro della scuole domanda il suo salario.
1362. 7. Nov.e — @ 230 Si mandano Ambasciatori alla Contessa di Gorizia
1363. 4. Aprile @ 266. Si destinano Ambasciatori a Gemona sopra l'Ambasciata fatta per parte del Parlamento per li preparamenti che fa il Duca d'Austria a motivo della strada fatta da quelli di Gemona
1363 13. Aprile - @ 270. Protesta della Città in favore del Parlamento, e della Chiesa d'Aquileja
1363 19. Maggio - @ 280. Si mandano Segretari a vedere il saggio delle Monete.
1363 26. Maggio @ 284. Che si faccia il saggio delle Monete.
1363 3. Agosto - @ 293 Che sia spedita la metà della Milizia a Biglia col Parlamento per disturgere la strada fatta da quelli di Gemona.
1363. 25. Agosto - @ 306. Deliberazione sopra voce sparsa che venivano genti per far acquisto della Patria.
1363 - 6. Sett.e — @ 313. Che si assoldino Soldati a piedi e a cavallo per difesa della Città.
1363 5 Ott.e — @ 322. Si eleggono Segretari a confinire sopra la Guerra e sopra le vicende di genti che fa il Parlamento a Udine, e a Cividale.
1363. 27 Ott.e @ 332. Che quelli che hanno Cavalli debano andar armati a Parlamento, e che si faccia raccolta di 400. Cernide.
1363 - 27. Nov.e @ 340. Ambasciata del Parlamento sopra l'ordine da venersi alla Chiusa.
1364 - 19. Genaro - @ 355. Sia pagato il salario a Bartolomeo Vicario rettore delle Scuole
1364 - P.° Aprile. @ 367. Che si paghi il salario a Giacomo Maestro di scuola

Tomo IV. degli Annali.

1364. 20. Maggio — @ 46. Si accresce il Salario a 10. Mercadi a Gabriele maestro delle scuole

1364. 4 Luglio — @ 47. Si elimete in Maestro delle scuole Scarino

1364. 7 Luglio — @ 50. Statuti della Città per il buon governo, massime riguardo alle Vigne

1364. 6. Novembre — @ 64 Sopra Lettere del Patriarca si fa accompagnare una Novella dei Marchesi di Ferrara sino a Salò.

1364. 22. Nov.e — @ 67. Che si accetti per Maestro di Scuola Giacomo di Cividale

1364. 5. Xbre — @ 71. Che tutti quelli che hanno Cavalli debano andar incontro al Giuramento delli Feudi del Sig.r di Padova cioè a Lizzano

1365 14 Marzo — @ 94. si stabilisce di proseguire la distruzione di quelli di Pietramorgo, et altri ribelli della Chiesa di Aquileja

1365. 11 Agosto — @ 132. Si elegge Sede Vacante, per la morte di Lodovico Patriarca Pagan Savorgnano in Ispruch.

1365 9. Agosto — @ 130. Che si scriva a Roma perchè sia provisto al Patriarcato Guglielmo Decano d'Aquileja.

11. Det.o Ivi. Della Deliberazione di scrivere al Papa per la 2.da Provisione

1365. 14 Sett.e — @ 145 Che si paghi a Tiberino l'affitto della Casa per il Vescovo di Caorle

1365 22 Det.e — @ 155. Si ratifica l'Instro di Pace con Venezia sede Vacante

1365. 17 Xbre — @ 163. Si scriva al Patriarca Augusto circa la liberta di Daniele Veronese dai Sig.ri di Verona.

1365 30 Ottobre — @ 165. Pubblico per nozze di Parisio.

1366. 7. Genaro — @ 178. Sopra instanze del Patriarca si stabilisce di dar Cavalli che lo accompagnino al Conte di Gorizia.

1366. 22 Gen.o — @ 180. Si paghi l'affitto della casa ove si fabrica la moneta

... Vedi avanti @ 181.

1366 26 Marzo — @ 190. Elezione di assistenti al Sazo della Monetta. de allora Parte 4. Aprile @ 191.

1366. 16. Aprile — @ 192. Regolo alla Mensa del Patriarca

Ivi — Si mandi a Venezia per le regole del peso dell'Argento e dell'Oro.

Ivi — Si elegono XII Sogetti a esaminare i Statuti della Città

1366 28 Giugno. @ 220. Si destina un Sogetto ad accompagnar il Patriarca in alemagna all'Imperatore

1366. 3. Xbre — @ 231. Consenso dell'Imperatore che partecipa le nozze e la nascita di sue Figliole.

1366. 22. Xbre — @ 245. Inquisizione sopra Monetta falsa.

1367. 9. Aprile — @ 252. Si destinano i Quarantini per le Terre dell'Imperatore.

1307 9. Aprile - @ n513. Federico Savorgnano destinato ad accompagnar con Cavalli
16. il Patriarca in Lombardia.

1307 8. Agosto @ n65. Li Statuti della Città siano copiati, e le copie si conservino in Cancelleria.

1307 14. Sett.e — @ n69. Salarino e Fabriele Maestri di Fabbrica.

1307 22. Sett.e — @ n70. Fabrica della Chiesa di S. Antonio.

1364. 10. Marzo - @ 320. Capo mistro per la Fabbrica della Chiesa maggiore. Et sicura deliberazione n3. d.° @ 321.

1364. 13. Marzo - @ 322 Regalo di 100. sg.i d'Avena all'Imperatore
Cento sg.i di Avena. e q.tro Manzi, o vero Cera e Confezioni ad un Fratello del Papa.
Cento sg.i Avena, e 4 Vitelli al sig.r di Padova.
Cento sg.i Avena al Marchese di Ferrara.
Si compra il Baldachino per l'Imperatore.

1368 22. Marzo @ 324. Procura per scriverla Convenzione coll'Arcivescovo p.a per la Fabrica della Chiesa maggiore.

1306 14 Aprile - @ 329. Si ugnaglia il Salario di Maestro Fabriele a quello di Maestro Salarino.

1369 - 10 Maggio - @ 378. Si spedisce Comesso in Germania per assicurarsi se il Duca di Austria sia per venire con genti a guerra Patri.

1369 4. Giugno - @ 387. Ambasciata al Patriarca a Rosazzo per la morte del Prete.

1369 20 Luglio — @ ~~393~~. Alloggi per la venuta dell'Imperatore.

1369 - 20 Luglio @ 394. Si destinano Ambasciatori ad accompagnare l'Imperatore a Villaco et a convenire col Duca d'Austria.

1369. 14 Sett.e @ 400. Si fortifichi la Città contra quelli di Trieste amici dei Duchi d'Austria.

1369 - 21. Sett.e — @ 401. Proposta à Città di servire il Patriarca nella Lega coi Duchi d'Austria contro Veneziani per preservare le ragioni della Chiesa di Aquileja.

1369. 30. Ott.e (a 14. Il Patriarca deve accompagnar il Governatore nel Caso per convenire col Duca d'Austria.

Nov. — — Spedironsi per l'elezione della gente che li è a vivere per carte dei Veneti.

1370. 1. Feb.o (a 32. Ambasciatori al Papa sopra la finissima informazione fatta del Patriarca.

1370. 19. Feb.o (a 37. Condanna certo uno che aveva tenuto con Gabbatore la Moneta.

1370 3 Maggio (a 55. Ambasciatori a Gorizia per alcune differenze, con Muglia.

1370. 5. Maggio (a 55 Eleggiansi per il Patriarca d. Duc. 1000. al Papa.

Nov. — Si sega d'Ambasciatore destinato al Papa &.

1370. 5 Luglio (a 50. Federico Savorgnano destinato ad accompagnar il Patriarca a Roma.

1371. 10. Genaro (a 104. Si soldinano quelli che devono seguitare con le armi il Patriarca a difesa della Chiesa d'Aquileja

1371 21. Genaro (a 104. Si mandano al Patriarca 25. Soldati a piedi per la Fabrica di un Bastione in Borgnano.

1371 7 Sett.e (a 131. Regalo di dieci vezzi d'Argento a Guarnieri figlio del Patriarca per la prima messa in Udine.

1371 22. Sett.e (a 134. Elezione di soggetti per il Parlamento da farsi in Cividale, non dovendo permettere mutazioni nelle Constituzioni e Leggi

1372. 13. Nov.e (a 156. Ambasciatori a Gorizia per raccomandare la Città

1372 2 Febraro (a 173. Ambasciatori a Venezia, ed a Padova per accomodar le differenze insorte tra Veneti e Padovani.

1372 25 Giugno (a 206 Regalo d'una Secchia d'Argento a un nunzio del Legato di Bologna.

1372 5 Luglio (a 207. Si da Commissione di trovar Argento per far moneta.

1372. 6.o Genaio (a 245. Si destinano 5. soggetti a riformare li Statuti della Città

1372. 18 Genaro (a 248 Francesco Savorgnano va a nozze a nome della Città di una Figlia del Conte di Gorizia e li dona una gioja per. 40. Ducati di valore

1372. 12. Xbre (a 255. Si da ajuto di milizia al Patriarca per recuperar Muglia

1373. 27. Sett.e (a 308. Non si possano vender le Pernici di più di 4. danari, li uccelli 12. per Danaro, le Lodole 6. per Danaro, li Passari 5 Danari per cadauno, le Lepri Danari 7., le quaglie 7. piccoli l'una e li Tordi 4. per Danaro, e li Ovi 7. per Danaro.

1374 11. Sett.re — @ 393. Limosina al P. Odorico Domenicano, perchè possa farsi Maestro di Teologia.

@ 365. Presa della Terra di Muglia fatta dal Patriarca.

1375 pr. Genaro — @ 376. Il Patriarca va a Monfalcone per sedare le differenze tra il Sig.r di Duino, e quelli di Aldona.

1375 2. Marzo — @ 382. Gabriele Rettor delle Scuole rinunzia,

1375 30. Marzo — @ 388. Si spedisce a Ferrara per accordare un Maestro di Scuola.

1375. 5 Aprile — @ 391. Regalo al Conte Giovanni di Cervaria di 4. Scatole di Confetti d'oro di Cera in Candelotti e Torzi.

1375 15 Aprile — @ 394. Si paghi un Ambasciatore da mandarsi a Venezia per tutte le Communità, Prelati, e Nobili della Patria per le differenze tra la Repubblica, ~~e la Patria~~ ed il Patriarca.

1375 15. Aprile — @ 395. Deliberazione di pregare Gregorio Canonico perchè sia Rettor delle Scuole sino che si provveda di altro, e si accetta @ 397

1375. 17. Novre @ 21. Si ricerchi Maestro Fabriele perche venga a stipendio per Rettore delle Scuole.

1376 17. Gen.o - @ 45. Si ricevuti Bortolomio da Ferrara per Rettor delle Scuole

1376 - 14. Feb.o = @ 53. Deliberazione di condurre Maestro Niccolò Binono in Rettor delle scuole.

1376 28. Aprile - @ 59. Maestro Marino di Pesaro per Rettor delle scuole.

1376 23 Maggio @ 61. Provisione sopra il Passaggio delle Genti del Duca d'Austria per il Friuli tenaimi verso Udine.

1376 27. Agosto @ 72. Ambasciatori destinati al Re d'Ungaria per trattare cose spettanti allo stato della Patria.

1376 26 Dec.re @ 92. Il Patriarca va a Sacile per trattare pregne tra li Duchi d'Austria ed il Dominio Veneto.

1377. 5. Maggio - @ 102. Bortolomio rettor delle scuole ricerca il suo Salario

1377. 2. Giugno - @ 103. Si spediscono Milizie a Montalbano per stare alle Genti unite in Istria che vendono a danneggiare il Patria.

1377 11. Ottobre .. @ 151. si mandano Ambasciatori a Venzone, ove era il Parlamento degli Ungari per informarsi della guerra acciò il Re dia soccorso

1377. 26 Ottobre - @ 154 Regalo di 5 Fiorini a quello che corrì a nuova della creazione in Cardinali di Pileo di Vlta

1377. 20 X.bre @ Regalo da farsi al Vesc.o Pileo che viene a Udine per andar Legato del Papa in Germania per provedere alle cose dell'Imperio.

1379 13. Gen.o @ 166. Bolla Apostolica in favore a Fiorentini eseguita al Consiglio da Simibaldo de Bardi.

1379. 20 Gen.o - @ 170. Si fortifica la Città contro una Compagnia D.a di S. Fiorio che intende venire a disturbare la Città

1379 3. Febraro @ 175. Eseguita fatta alla detta mansione di Cerò 4.o Imperatore.

1379 4. Aprile - @ 199 Si paghi il Salario a Giacomo di Vicenza Maestro di scuola

1379. 30. Giugno. @ 216. Sogeani spedito al Patriarca coi quali vuol conferire so. pra l'affare di Trieste che è di sua ragione.

1379. 4. Agosto - @ 223. Ivi Barabarde donate a Trieste, e sig.re co ai Fermani

1379 28 Agosto @ 225. Si faccia dal Parlamento l'elezione di se. Persone a regere a Pavia due per il Clero, due per il Nobili, e due per le Comunità, circa l'accordo di mettere augarie nuove le Comunità vadano d'accordo per conservare le antiche consuetudini.

1379 a 8. Sett.re @ a 241. Partimo di Cavodo arrivassimo Mercordese di Soria.

1379 1 Ottobre – @ a 249. Si destinano Sogetti a trovar un poco di Terreno fuori di Città per fabricare un Ronitorio, presso la Strada che va a Cividale e @ a 250 si stabilisce di farlo appresso il Ricolo ove sta è San Gottardo.

1379. 5 X.bre. @ a 263. Si destinano Sogetti ad indagare le oppressioni et insolenze dei Scolari delle Scuole publiche [illegible]

1380. a 2 Feb.o @ a 290 Si paghi l'affitto della Casa delle Scuole Publiche

1380. 2.o Sett.re @ a 292 Si dano Lire 30. al P. Gabriele Domenicano perche vada ai Studij di Bologna [illegible]

1380 - a 9. Sett.re – @ 304. Si mandano 50. Soldati a Nauano a difesa di quella Terra

1381. a Genaro @ 316. Ambasciatori di Trieste espongono lo stato infelice di quella Città combattuta dal Sig.r di Padova dal Conte di Veglia et altri Inimici, onde deve darsi al Venetiani, e però dimandano agiuto.

1381 a Genaro @ 317. La stessa esposizione fanno li Deputati della Città di Pola

Comunità che è il cuore, e sostentam.to di tutta la Provincia del seno del golfo di Trieste.

1381. a. Genaro – @ 317. Si propone di rigiuntar alle Lettere del Re d'Ungaria scritte alla Città concernenti la dignità del Banato d'Ogaria

1381. a 9. Genaro – @ 323. Nozze di Francesco Savorgnano — @ 324 Regali di Marchesi 40.

1381. 11. Aprile @ 335. Ambasciatori a Turino per trattar la Pace coi Veneti, ove sono venuti molti di Collegati.

1381 a 12 Aprile @ a 339. Ambasciatori al Duca di Austria con lettere del Re d'Ungaria.

1381 – Maggio @ 341. Si fortifica la Città, e si eccitano li vicini ad opporsi al Passaggio delle Genti del Duca d'Austria per la Patria

1381 11. Luglio – @ 345. Consiglio di Arrengo che il Patriarcato non sia ridotto in Comenda

1381. 9. Luglio – @ 359. Si formi Processo contro Nicolò Tomaso, Janise per esser andati incontro al Cardinale – @ 361. Proclama di sua Condanna.

1381. 25. Luglio. @ 366. Si ricerchi agiuto al Re d'Ungheria contro il Cardinale che vuole ridur in Comenda il Patriarcato.

1381. 25. Luglio – @ 366. Si ricerchi ajuto al Re d'Ungheria contro il Cardinale
1381. 4. Ott.re .. @ 364. Che si possa far Consiglio con 6. Consiglieri, ener-
.. do prima necessario il numero di 21.
1382. 21. Gen.o – @ 375. Si eleggono soggetti per mandarvi con quelli del
Patriarca, e delle Comunità a Roma in materia della Decima.
1382. 22 Gen.o @ 375. Si mandano Ambasciadori a Gorizia
1382. 31. Gen.o – @ 378 Si eleggono soggetti per incentare la fabrica
del Convento appresso la Chiesa di S: Lucia.
1382. 25 Marzo. @ 384 Si manda in Istria a informarsi sopra l'unio-
one di gente in quella parte.
1382. 30. Marzo. @ 386. Federico di Porzia Vice dominio viene ricer-
cato da Pileo di Prata Cardinale.
1382. 10. Giugno. @ 388. Si destinano tre soggetti ad ener col Cardinal
di Prata, che è presso il Conte di Gorizia per trattare
delle cose nostre contro il Cardenale di Alanzone.

Tomo VII. Degli Annali.

1381. 16. X.bre. @ 28. Il Priore degli Agostiniani partecipa d'aver ottenu-
to dal Papa la licenza di fabricar il Convento presso la
Chiesa di S: Lucia, e che le Monache di S: Quirino siano
soggette al loro ordine.
1382. 26. Aprile. @. 56. Venuta del Cardinal di Ravena in Udine @ 59. Re-
galo fatto ai suoi Portieri di Buy.re.
1382. P.o Sett.re @. 65. Si eleggono soggetti per sentire le ragioni del Padre del
Convento di S: Antonio che è molestato da altri Padri man-
dati dal Antipapa.
1382 18. Sett.re @ 90. Si ordina ai PP. di S: Piero Martire, e di S: Francesco
di celebrar messa, o di partirsi vedi altra 9. Sett.re @ 92.
1382. 18. Sett.re @ 91. Si licenzia un Padre Oltramontano mandato dall'Antipapa.
1382 20. Sett.re – @ 104. Si mandino Soldati a Venzone anco di quelli dell'Eser-
cito portato verso il Castello di Tolmezo.
1382. 17 Nov.re – @. 115 Proposizione di Enrico Rettor delle Scuole contro Gregorio Cano.co
1383. 20 Genaro – @ 153. sino. 179. Atti dei Deputati dal Consiglio di Strengo per
non ricevere il Cardinale di Alenson con il titolo di Comendatario.
1383. 26. Sett.re – @ 206. Lettere di Gemona a Togo che partecipano i rincrescimenti degli
Udinesi, ed eccitano a sostenere il Cardinale come Patriarca, ed ener
contanti contro Udine.

1383. 30. Sett.e - @ n207. Provisioni per la Guerra e difesa della Città d'Aquileja
e della Patria con elezioni di Offiziali @ n208 sino n211.

1383. 10 Luglio - @ n34. Rinunzia di Enrico Rector delle Scuole.
Sui Regalo al Vescovo di Bamberga, di Conf.ni 2: per Marc. n.

1383. 7. Sett.e — @ n44. Capitanio dell'Armè Zilerio di Sacrepuano.

1383. 7. Ottobre — @ n56. Capitanio Generale di tutto l'esercito Simon di Colloredo
con due Consiglieri per li Nobili e due per la Comunità di Udine

1383. 16. Ottobre — @ n56. Ambasciata solenne a Cividale, ed alla Regina d'Ungheria
sopra la partenza del Cardinal d'Alanzone.

1383. 16. Maggio — @ n83. Lettere in favore del Padre Meu che ultimamente ha
fondato l'ospitale di S: Giovanni Gerosolomitano in Brazzano
nella Chiesa di S: Giorgio

1383. 7. X.bre. - @ n89. Tentativo della Fraterna Cappella provvedimento per la
perdita fatta del Monastero di Sesto.

1384 6. Genaro - @ n99. Si eleggono Ambasciatori per far la pace con Cividale
e per andare alla Regina di Ungheria.

1384 - - @ 302. Lettere della Città d'Aquileja alla Città di Udine per un
pronto soccorso per la temuta invasione de nemici.

1384. 6. Gen.o - @ 314. Regalo di 10. Grazie di Panno a Manzio del Sig.r di
Padova per la nuova d'aver preso il Trevisano, e 38. Duc.
alli Ambasciatori destinati al Vescovo di Bergamo per la rilassa-
ne dell'Ingoratore.

1384 Feb.o. Aprile @ 340. Si paghino le Milizie che sono alla custodia della
Fortificazione fatta a Buris

1384. 4. Aprile - @ 341. Nobili e Comunità unite con la Città invitate ad
una conferenza sopra la guerra.

1384. 14. Aprile @ 342. Si contino a Francesco Marchesi Duc. 360. da esser
sarsi al Vescovo di Bergamo per le spese fatte nel proveder
le interdette, e rimoverlo di quel esborso toccava il Capitano
di Cividale di Udine et il Clero della Patria.

Consiglio **Arengo** - Spoglio Annali Civici 1325

1349 25 Maggio. Casa in Comune.
" 31 Luglio. Elezze di due alfieri, e 10. Cavi [illegible] per guardia -
20 Nov.re. [illegible] di guerra.
Elezze 4 giurati per 6 mesi

1350, 24 maggio. Si elegge un Provisore Cottro acciò in necessitate e 4 giurati
due notaj del Comune e sei Cittadini di Cappello e sei della Torre.

1353. 30 Lett. Arengo per la carestia.

1358, 14 maggio. Si riferisce la proposta fatta
nell'Arengo in Duomo sulle nomine degli Ufficiali
da farsi nel dì di S. Michele.

1359 Deliberazione di fare carro per festeggiare i vincitori
15 Aprile e mutare i giurati.

1370, 29 Lett. Arengo per gli affari di giustizia.
Primo arringo completo.

1373, 29 Lett.re Nella Ch.a di S. Maria. Si proibisce di cavare per due anni
di giurisdizione ufficiale del Comune.

1383. 30 Ottobre. L'Arengo elegge il Capitano Fed.o di Savorgnano

1385. 12 il Consiglio 8 notaj ai giurati elegge [illegible] per due mesi.
1385, 14 Febj Arengo. Si conferma l'elezione.
" 23 Dec. Ott.e il Consiglio, ove vegono i 50 [illegible] all'Arengo
e fanno un Statuto.

1386. 4 Feb. Proposta 4 Compilatori
1386. 8 marzo Il Cons. de' 50 elegge i 5 Deputati che uno per quartiere
1386. 5 Maggio [illegible] 5 Deputati 2 quali l'un anno
elegano i tre Esecutori. 1386. 14 magg. Il Consiglio che
1386 2 giug. Il medesimo Consiglio de' 50 e cap. il 6 Luglio — giun.
che' 10 per quartiere —

1386. 4 Luglio Il Cons. de' 50. elegge uno per quartiere. a cominciare
dieci per quartiere. —

1386. 1 Ott. Consiglio della Ch. Maggiore. diminuiti 20 per quartiere ad
elegga gli Statuti e Capitoli. Cancellier. 2 Proc. 3 Giudici e
1386. 4 Ott. d'elegge i Cons. uno per quartiere ad arbitrio
de' quali i 5 Deputati. 1 giugno di

1400. Consiglio de' 50 giudici Arengo. — Luglio pari e 32 Consi-
glieri —
1386. 5 Nov. Elezione de 5 Dep. per due mesi — e Pena imposta sul mal governo

1387. 3 gen. L'elegge i Consiglio 5 Deputati alla facoltà di elegger
altri a loro piacimento per ogni 2 mesi nel governo della Città
" 1 Marzo L'elegge i Deputati.
" 3 maggio Il Consiglio elegge 5 Deputati
" 3 Luglio. Elez. di 5 Deputati.
" 9 Sett. Elez. di tre Esecutori.
" " 18 Sett. Arengo — (manca).

1387-1400. L'uffizio di facoltà di eleggere i 5 Dep. e quattro cavalieri
15 compilatori e Capitoli di quartiere int. 2 offerte

1387. 30 Dec. L'elegge i 5 Dep. per due mesi

1388. giugno L'elegge i 5 Dep. ogni 2 mesi

1353

1348, 1 Gen. Electo ad consilium Consilii in pleno Consilio more solito
Maii
1349. die vero 25 Martii in maiori ecclesia S. Marie Ultra

Super eo quod proponit D. Leonardus Archolonis in Arengo

contra Cicinum et Henricum qui jurati fuerunt modo

equo hoy: Stat. I, 163 C.° Electo Nanno

ideo dicto juramento cessante et eligitur in Camerarium Communis,

et presentetur die veneris in Arengo ad Consilium Tergesti et sui

sindici vadibulo prepositi in urbe.

19. 31 Octobris Nanzemus in Cancellarium ser nob. D. Johannem Carbonellum Capit.
Petre Ultre et totius populi dicte Terre in facto guerre civitatis
Tergesti S. Marie Ultre. Stat. I, 180.

1353 octobre. Arengo per cons. ad 6 eligiendos Cinarca (Cattaro)
1358 23 Ianuarii tempo del quale si elegga il Podestà del Comune, uno de quali sia de 6
Stat. II. 106 per tra cittadini con facolta di unirsi al podestà, alla quale elezione sia
1358 24 Maggio presente il capitano ad simplu et prepositi facta nell'Arengo

celebrato nella Chiesa Maggiore di tutti gli Santi da desplicar fattori
di Pola, nell'elezione di Consiglieri e degli officiali da eleggersi
nel futuro S. Michiele e che oggetto si propone. II, 158.

362, 29 Sett. Arengo nel quale si eleggono 6 nobili per sentire i processi
e si elegge 8° per giudicare a reprimere rumori.

1386

1386. 8 1370, 9 Sett. L'Arengo ordina di provvedere dei Reggitori del Reggimento di Asti. Ann. V. 98.

1386 1373, 14 Sett. Arengo nella Chiesa di S. Maria di Asti nel quale fu letta la Bolla [illegible] e [illegible] con nessuna opposizione del Comune, ordina che per un anno [illegible] (Ann. V. 309 ff.)

1386. 9 1393, 23 Sept. in Cap. Gen. (Deliberato) di imporre alcuna somma contro [illegible] Giurati preteriti [illegible] Judices religiosi vero Giurati. V 369 ff.

1386. 10 Ott. 1380. [illegible] Deputati nel Regimento X, 11.8.

1386. 10 Sett. Il Consiglio comunale in Arengo elesse a 9 Deputati alla guerra e dei 10 Deputati nominati dall'Arengo.

ad 1381, 30 Giugno. Arengo nel quale si elessero dieci Deputati alla guerra

" 18 " 11 Luglio. L'Arengo elesse nuovi Deputati ad assistere al provvedere alle cose di guerra e [illegible] della Terra e l'Amministrazione del Capitolo Sancti. VI. 345 Ann. VI, 345

1386. 3 1382. 26 Gen. Arengo nel quale fu [illegible] Capitolo [illegible] quattro nuovi Deputati al Quintario eletti dall'Arengo. Ann. VII. 38.

" 1 " 1382. 16 Maggio [illegible] Arengo. Ann. VII, 61 ff.

" 9 " 1383, 10 Luglio. Le [illegible]

" " 1383, 20 Gen. L'Arengo elesse i Deputati alla guerra. VI, 153.

" 3 87 1383. [illegible] L'Arengo elesse il Capitano di Asti e [illegible] Federico di Savoia. Ann. VII

1384. 29 Sett. L'Arengo elesse il Capitano di Asti

387 3 1385. 17 Gen. [illegible] Arengo fatto a suono di Campana [illegible] 50 elettori [illegible] Deputati alla Guerra e nuovi Consiglieri. Ann. VIII, 80. Vedi Rubrica Consiglio.

388 1

134.

1385. 14 Nov. L'Arengo casse il Capitano uscito del Pret
Filippo d'Alemagna, [illegible] il Cav. Federico di
[illegible] il suo Luogotenente ed un Vicario di
giurano [illegible] ed osservare
gli Statuti [illegible]

non registrate. Alleg. VIII, 81 VIII, 79

1386 1 Dic. Nella Adunanza [illegible]
[illegible]

1389, 15 Ott. [illegible] VIII, 257 (Manca il Foglio)

1389 4 Ottobre [illegible]
[illegible]

1389, 1 Dic. [illegible] VIII, 306.

1388, 22 Febb. [illegible]

1390 29 Feb. [illegible]
[illegible]

1391, 21 Agosto. [illegible]

1380

1380.

1386.

1380.

1386. 10

1350

a

" 18

1386.

1354.

a

" "

" 3

" 19

" 9.

" "

" 13

1387.

'88

135

1399, 31 Dec. Arengo nella ch. Maggiore per le cariche e
... Consiglio. Sp. N. ... che ... Arengo
che il Decano d'Età ... XIII 10.

1400, 17 giug. Arengo nella Ch. di S. Pietro ... per
il Arengo contro ... Arengo per ...
con ... Arengo ... XIV, 24.

1400, ... Arengo per ...

1401 29 feb. Arengo nella Cattedrale di Bergamo ...
... XIV. 258.

1402, 29 feb. Arengo nella ch. Maggiore per le elezioni XIV, 359.

1403, 29 feb Arengo. XV.

1404, ... Arengo per le cariche XV...

1405, 29 feb Arengo ... per il prossimo concorso.

1406, 11 Febb ... dal Capitano ad ogni consiglio per ... Arengo
di rifiutano chiedendo la convocazione dell'Arengo dal Consiglio respinta
1406, 24 feb. X Compì. delibera dei Reggenti di Bergamo XVI, 203 t.
1406, 29 ... di ... nella ch. Maggiore ... Arengo ... XVI. 309.
per le cariche.

1408, 29 Feb. Arengo per le cariche.

137
137.v
138
138c
138v
139
139v
139v
140
140v
141
141v
141v
142
142v
143
143v
143v
144
144v
145
145v
145v
146
146v
147
147v
147v
148
148v
149
149v
149v
150
150v
151
151v
151v
152
152v
153
153v
153v
154
154v
155
155v
155v
156
156v
157
157v
157v
158
158v
159
159v
159v
160
160v
161
161v
161v
162
162v
163
163v
163v
164
164v
165
165v
165v
166
166v
167
167v
167v
168
168v
169
169v
169v
170
170v
171
171v
171v
172
172v
173
173v
173v
174
174v
175
175v
175v
176
176v
177
177v
177v
178
178v
179
179v
179v
180
180v
181
181v
181v
182
182v
183
183v
183v
184
184v
185
185v
185v
186
186v
187
187v
187v
188
188v
189
189v
189v
190
190v
191
191v
191v
192
192v
193
193v
193v
194
194v
195
195v
195v
196
196v
197
197v
197v
198
198v
199
199v
199v
200
200v
201
201v
201v
202
202v
203
203v
203v
204
204v
205
205v
205v
206
206v
207
207v
207v
208
208v
209
209v
209v
210
210v
211
211v
211v
212
212v
213
213v
213v
214
214v
215
215v
215v
216
216v
217
217v
217v
218
218v
219
219v
219v
220
220v
221
221v
221v
222
222v
223
223v
223v
224
224v
225
225v
225v
226
226v
227
227v
227v
228
228v
229
229v
229v
230
230v
231
231v
231v
232
232v
233
233v
233v
234
234v
235
235v
235v
236
236v
237
237v
237v
238
238v
239
239v
239v
240
240v
241
241v
241v
242
242v
243
243v
243v
244
244v
245
245v
245v
246
246v
247
247v
247v
248
248v
249
249v
249v
250
250v
251
251v
251v
252
252v
253
253v
253v
254
254v
255
255v
255v
256
256v
257
257v
257v
258
258v
259
259v
259v
260
260v
261
261v
261v
262
262v
263
263v
263v
264
264v
265
265v
265v
266
266v
267
267v
267v
268
268v
269
269v
269v
270
270v
271
271v
271v
272
272v
273
273v
273v
274
274v
275
275v
275v
276
276v
277
277v
277v
278
278v
279
279v
279v
280
280v
281
281v
281v
282
282v
283
283v
283v
284
284v
285
285v
285v
286
286v
287
287v
287v
288
288v
289
289v
289v
290
290v
291
291v
291v
292
292v
293
293v
293v
294
294v
295
295v
295v
296
296v
297
297v
297v
298
298v
299
299v
299v
300
300v
301
301v
301v
302
302v
303
303v
303v
304
304v
305
305v
305v
306
306v
307
307v
307v
308
308v
309
309v
309v
310
310v
311
311v
311v
312
312v
313
313v
313v
314
314v
315
315v
315v
316
316v
317
317v
317v
318
318v
319
319v
319v
320
320v
321
321v
321v
322
322v
323
323v
323v
324
324v
325
325v
325v
326
326v
327
327v
327v
328
328v
329
329v
329v
330
330v
331
331v
331v
332
332v
333
333v
333v
334
334v
335
335v
335v
336
336v
337
337v
337v
338
338v
339
339v
339v
340
340v
341
341v
341v
342
342v
343
343v
343v
344
344v
345
345v
345v
346
346v
347
347v
347v
348
348v
349
349v
349v
350
350v
351
351v
351v
352
352v
353
353v
353v
354
354v
355
355v
355v
356
356v
357
357v
357v
358
358v
359
359v
359v
360
360v
361
361v
361v
362
362v
363
363v
363v
364
364v
365
365v
365v
366
366v
367
367v
367v
368
368v
369
369v
369v
370
370v
371
371v
371v
372
372v
373
373v
373v
374
374v
375
375v
375v
376
376v
377
377v
377v
378
378v
379
379v
379v
380
380v
381
381v
381v
382
382v
383
383v
383v
384
384v
385
385v
385v
386
386v
387
387v
387v
388
388v
389
389v
389v
390
390v
391
391v
391v
392
392v
393
393v
393v
394
394v
395
395v
395v
396
396v
397
397v
397v
398
398v
399
399v
399v
400
400v
401
401v
401v
402
402v
403
403v
403v
404
404v
405
405v
405v
406
406v
407
407v
407v
408
408v
409
409v
409v
410
410v
411
411v
411v
412
412v
413
413v
413v
414
414v
415
415v
415v
416
416v
417
417v
417v
418
418v
419
419v
419v
420
420v
421
421v
421v
422
422v
423
423v
423v
424
424v
425
425v
425v
426
426v
427
427v
427v
428
428v
429
429v
429v
430
430v
431
431v
431v
432
432v
433
433v
433v
434
434v
435
435v
435v
436
436v
437
437v
437v
438
438v
439
439v
439v
440
440v
441
441v
441v
442
442v
443
443v
443v
444
444v
445
445v
445v
446
446v
447
447v
447v
448
448v
449
449v
449v
450
450v
451
451v
451v
452
452v
453
453v
453v
454
454v
455
455v
455v
456
456v
457
457v
457v
458
458v
459
459v
459v
460
460v
461
461v
461v
462
462v
463
463v
463v
464
464v
465
465v
465v
466
466v
467
467v
467v
468
468v
469
469v
469v
470
470v
471
471v
471v
472
472v
473
473v
473v
474
474v
475
475v
475v
476
476v
477
477v
477v
478
478v
479
479v
479v
480
480v
481
481v
481v
482
482v
483
483v
483v
484
484v
485
485v
485v
486
486v
487
487v
487v
488
488v
489
489v
489v
490
490v
491
491v
491v
492
492v
493
493v
493v
494
494v
495
495v
495v
496
496v
497
497v
497v
498
498v
499
499v
499v
500
500v
501
501v
501v
502
502v
503
503v
503v
504
504v
505
505v
505v
506
506v
507
507v
507v
508
508v
509
509v
509v
510
510v
511
511v
511v
512
512v
513
513v
513v
514
514v
515
515v
515v
516
516v
517
517v
517v
518
518v
519
519v
519v
520
520v
521
521v
521v
522
522v
523
523v
523v
524
524v
525
525v
525v
526
526v
527
527v
527v
528
528v
529
529v
529v
530
530v
531
531v
531v
532
532v
533
533v
533v
534
534v
535
535v
535v
536
536v
537
537v
537v
538
538v
539
539v
539v
540
540v
541
541v
541v
542
542v
543
543v
543v
544
544v
545
545v
545v
546
546v
547
547v
547v
548
548v
549
549v
549v
550
550v
551
551v
551v
552
552v
553
553v
553v
554
554v
555
555v
555v
556
556v
557
557v
557v
558
558v
559
559v
559v
560
560v
561
561v
561v
562
562v
563
563v
563v
564
564v
565
565v
565v
566
566v
567
567v
567v
568
568v
569
569v
569v
570
570v
571
571v
571v
572
572v
573
573v
573v
574
574v
575
575v
575v
576
576v
577
577v
577v
578
578v
579
579v
579v
580
580v
581
581v
581v
582
582v
583
583v
583v
584
584v
585
585v
585v
586
586v
587
587v
587v
588
588v
589
589v
589v
590
590v
591
591v
591v
592
592v
593
593v
593v
594
594v
595
595v
595v
596
596v
597
597v
597v
598
598v
599
599v
599v
600
600v
601
601v
601v
602
602v
603
603v
603v
604
604v
605
605v
605v
606
606v
607
607v
607v
608
608v
609
609v
609v
610
610v
611
611v
611v
612
612v
613
613v
613v
614
614v
615
615v
615v
616
616v
617
617v
617v
618
618v
619
619v
619v
620
620v
621
621v
621v
622
622v
623
623v
623v
624
624v
625
625v
625v
626
626v
627
627v
627v
628
628v
629
629v
629v
630
630v
631
631v
631v
632
632v
633
633v
633v
634
634v
635
635v
635v
636
636v
637
637v
637v
638
638v
639
639v
639v
640
640v
641
641v
641v
642
642v
643
643v
643v
644
644v
645
645v
645v
646
646v
647
647v
647v
648
648v
649
649v
649v
650
650v
651
651v
651v
652
652v
653
653v
653v
654
654v
655
655v
655v
656
656v
657
657v
657v
658
658v
659
659v
659v
660
660v
661
661v
661v
662
662v
663
663v
663v
664
664v
665
665v
665v
666
666v
667
667v
667v
668
668v
669
669v
669v
670
670v
671
671v
671v
672
672v
673
673v
673v
674
674v
675
675v
675v
676
676v
677
677v
677v
678
678v
679
679v
679v
680
680v
681
681v
681v
682
682v
683
683v
683v
684
684v
685
685v
685v
686
686v
687
687v
687v
688
688v
689
689v
689v
690
690v
691
691v
691v
692
692v
693
693v
693v
694
694v
695
695v
695v
696
696v
697
697v
697v
698
698v
699
699v
699v
700
700v
701
701v
701v
702
702v
703
703v
703v
704
704v
705
705v
705v
706
706v
707
707v
707v
708
708v
709
709v
709v
710
710v
711
711v
711v
712
712v
713
713v
713v
714
714v
715
715v
715v
716
716v
717
717v
717v
718
718v
719
719v
719v
720
720v
721
721v
721v
722
722v
723
723v
723v
724
724v
725
725v
725v
726
726v
727
727v
727v
728
728v
729
729v
729v
730
730v
731
731v
731v
732
732v
733
733v
733v
734
734v
735
735v
735v
736
736v
737
737v
737v
738
738v
739
739v
739v
740
740v
741
741v
741v
742
742v
743
743v
743v
744
744v
745
745v
745v
746
746v
747
747v
747v
748
748v
749
749v
749v
750
750v
751
751v
751v
752
752v
753
753v
753v
754
754v
755
755v
755v
756
756v
757
757v
757v
758
758v
759
759v
759v
760
760v
761
761v
761v
762
762v
763
763v
763v
764
764v
765
765v
765v
766
766v
767
767v
767v
768
768v
769
769v
769v
770
770v
771
771v
771v
772
772v
773
773v
773v
774
774v
775
775v
775v
776
776v
777
777v
777v
778
778v
779
779v
779v
780
780v
781
781v
781v
782
782v
783
783v
783v
784
784v
785
785v
785v
786
786v
787
787v
787v
788
788v
789
789v
789v
790
790v
791
791v
791v
792
792v
793
793v
793v
794
794v
795
795v
795v
796
796v
797
797v
797v
798
798v
799
799v
799v
800
800v
801
801v
801v
802
802v
803
803v
803v
804
804v
805
805v
805v
806
806v
807
807v
807v
808
808v
809
809v
809v
810
810v
811
811v
811v
812
812v
813
813v
813v
814
814v
815
815v
815v
816
816v
817
817v
817v
818
818v
819
819v
819v
820
820v
821
821v
821v
822
822v
823
823v
823v
824
824v
825
825v
825v
826
826v
827
827v
827v
828
828v
829
829v
829v
830
830v
831
831v
831v
832
832v
833
833v
833v
834
834v
835
835v
835v
836
836v
837
837v
837v
838
838v
839
839v
839v
840
840v
841
841v
841v
842
842v
843
843v
843v
844
844v
845
845v
845v
846
846v
847
847v
847v
848
848v
849
849v
849v
850
850v
851
851v
851v
852
852v
853
853v
853v
854
854v
855
855v
855v
856
856v
857
857v
857v
858
858v
859
859v
859v
860
860v
861
861v
861v
862
862v
863
863v
863v
864
864v
865
865v
865v
866
866v
867
867v
867v
868
868v
869
869v
869v
870
870v
871
871v
871v
872
872v
873
873v
873v
874
874v
875
875v
875v
876
876v
877
877v
877v
878
878v
879
879v
879v
880
880v
881
881v
881v
882
882v
883
883v
883v
884
884v
885
885v
885v
886
886v
887
887v
887v
888
888v
889
889v
889v
890
890v
891
891v
891v
892
892v
893
893v
893v
894
894v
895
895v
895v
896
896v
897
897v
897v
898
898v
899
899v
899v
900
900v
901
901v
901v
902
902v
903
903v
903v
904
904v
905
905v
905v
906
906v
907
907v
907v
908
908v
909
909v
909v
910
910v
911
911v
911v
912
912v
913
913v
913v
914
914v
915
915v
915v
916
916v
917
917v
917v
918
918v
919
919v
919v
920
920v
921
921v
921v
922
922v
923
923v
923v
924
924v
925
925v
925v
926
926v
927
927v
927v
928
928v
929
929v
929v
930
930v
931
931v
931v
932
932v
933
933v
933v
934
934v
935
935v
935v
936
936v
937
937v
937v
938
938v
939
939v
939v
940
940v
941
941v
941v
942
942v
943
943v
943v
944
944v
945
945v
945v
946
946v
947
947v
947v
948
948v
949
949v
949v
950
950v
951
951v
951v
952
952v
953
953v
953v
954
954v
955
955v
955v
956
956v
957
957v
957v
958
958v
959
959v
959v
960
960v
961
961v
961v
962
962v
963
963v
963v
964
964v
965
965v
965v
966
966v
967
967v
967v
968
968v
969
969v
969v
970
970v
971
971v
971v
972
972v
973
973v
973v
974
974v
975
975v
975v
976
976v
977
977v
977v
978
978v
979
979v
979v
980
980v
981
981v
981v
982
982v
983
983v
983v
984
984v
985
985v
985v
986
986v
987
987v
987v
988
988v
989
989v
989v
990
990v
991
991v
991v
992
992v
993
993v
993v
994
994v
995
995v
995v
996
996v
997
997v
997v
998
998v
999
999v
999v
1000
1000v

Arengo – Spoglio degli Annali Civici 137

1398 25 Sett: Udine Arengo nella Collegiata di S. Maria
Camerario Gio: Raimondo. Consiglieri 49. –
30 Dic. Gli fanno i Deputati: 13, 86

1399. 4 gen. Arengo Camerario Gabriello Feldrisio Consiglieri 37. Camerario
obtulerunt in comitia pecuniam Deputati ad pecuniam Comitiam 13, 231 –

1400, 29 Sett. Arengo, nel palazzo di Piazza Vecchia
Camerario Biagio di Mo Leggero. Consiglieri N. 38 Nulla spec. Arengo
Il 1 Ott. si elegge i Deputati.

1401. 29 Sett Arengo nella Ch. di Piazza Camerario Nicolò q. Pietro Rizzetto e Consiglieri N. 37.

1402, 29 Sett Arengo nella Ch. Maggiore. Camerario Antonio q. Pietro
N. 32

1402. 20 Ott. Nel Consiglio si elegge i Deputati per 1 anno (Antonio Pecile)

1403, 29 Sett Arengo nella Ch. Camerario Gio: de Cividale Consiglieri N. 42. – 14, 394.
Mod, 1 Gen. Si eleggono i Deputati 15, 148

1404, 28 Sett. Arengo nella nuova Camera Arengo
Camerario Francesco di Pietro Quarantotto.
30 Ott. Si eleggono i Deputati 15, 305.

1405, 29 Sett. Arengo nella piazza maggiore del Consiglio.
Camerario Leonardo di Caminese di Cividale Consiglieri N. 34. Nulla Consiliare.
Consiliarii 13. Uscirono 16, 95.

1406, 29 Sett. Arengo nella Collegiata.
Camerario Antonio q. Corrado Cergneo. Consiglieri 43.

1407, 29 Sett. Arengo nella Collegiata. – Camerario Girolamo Manin di Nicolò Consiglieri N. 42.
1408. 30. Arengo nella Collegiata. Camerario Odorico de Nicoletti – Consiglieri 40.
29 Ott. Furono eletti i Deputati 17, 147

1409, 29 Sett. Arengo nella Collegiata Camerario Antonio di Pietro Cortesio Consiglieri N. 43.

1410, 29 Sett. Nella sala del Consiglio Camerario Nicolò di Simone Manin
Consiglieri N. 44. – 19, 103.

1411, 20 Agosto si elegge i Sette Deputati.
1411. 9 Dic. X Camerario Ufficio di Consiglio della Terra elegge sei per giurisdizione al governo.
1412, 2 Sett. Arengo nella Collegiata
Camerario Candido q. Cristoforo de Cividale. Consiglieri Quartieri Gemona 14;
Faedis 12; Meretto 13; Gemona 14; Artegna N. 12. Alle 65. # 17, 109.

1411, 3 Dec. Sedia hanno numerato i 4 Deputati ex XX

Deputati ad regimen Terre Ulm. [illegible] Deputati per quartum
1412, 11 Aug. Hieronymus Benedetto 20 Deputati due per quartum [illegible] Ulm. 34 36 Ulm. 18
1412, 30 Oct. Nel Consilio. Eligunt duos Deputatos super

della Terra, videlicet duo per quartum per mensem quatuor. 18, 408.
E' quello ancora rinnovazione.

Deputati 1413, 30 maggio. Nel Consiglio di popolo 10 Deputati, duo eligi per quartum

1413, 2 Oct. Adunato Consilio cum [illegible] Ann. 19, 113.
[illegible] Consilio Tres Nuntii [illegible]
[illegible] Deputati 3 [illegible] Genuam [illegible]

Deputati 1413, 200. Eligunt duo Deputati per quartum. 19, 202. -

19, 194.

1414, 24 Oct. Adunato nella Collegiata [illegible] Patriarcha [illegible]
Camerlengo de Candelent. e Tomaso Mauroni [illegible] 1415.

Ann. XX 150 .134

Cum Episcopo	12	Vacat de Deputati	
Gregorio	15	Vino marche	1181 1128
Veranuovo	13	Sale	90 sol 1/2 Pone 109.
Marcenedo	14	Ferro	4 oli 85 Ferros.
Camera	14.	quarte	92 87
	88	Deputati	90 44.
		Scuderia	371 81 oli 4a 19. 243

Deputati 1414. 1 Oct. Eligunt 10 Deputati, duo per quartum

1415, 29 Oct. Adunato nella Collegiata
Ubi Camerarius Giovanni de Grimaldis Cavallis Tomasius Mauroni
et Stefanus Riccius.
Tres Nuntii per 4 menses
Tres Nuntii
Tres ad pacem.
Alii regimini tres et tres alii ...
Deputati tres ..
Consiliarii 90, duodi per 5 quartarum 20, 180. -
et postea vocati generaliter.

1415, 10 Nov. 10 Deputati electi, duo per quartum -

1416, 29 Feb. Adunanza nella Collegiata.
Com. Pietro di Stefano Bucci
Cavall. Tommaso Rinuccini e Giov. di Tommaso di Cinozzo
3 priori, 3 gonfal., 3 dei Consigli, tra al consiglio delle capitudini del Comune, de sulle parte e tre di maggiori (Segue elenco nomi)
Consigli N. 91. Deliberano si faccia. 20, 338.
14 16, 30 Feb. Adunanza nella Collegiata per le nomine. 20, 340
1419, Adunanza Elezione di 10 Deputati dopo quattro 21, 21.
e cinque mesi. —
1419. 3 Feb. Adunanza nella Collegiata Com. Nicolò di Ser Goro Cons. N. 80

Degni [illegible] numero di voti
Carlo 79 — 1419.
Giuliano 89
Niccolò 110
Piero 144.
Otto 80
Nello 80
Neroccio 86
Piero 5°

1417. 10 Ott. Adunanza nella Cappella della Signoria nel Palazzo di Parte in presenza dei Priori. Balia.
1418. 29 Feb. Adunanza nella Collegiata — Com. Giovanni di Ser Gaberto. Giuliano.
Com. Giov. di Cinozzo di Nicolò di S. Vito. Consiglieri 97 deliberano di fare Deputati
1418. 30 Ott. Elez. di 10 Deputati due giorni fanno 21, 196.
1418 Adunanza nella Sala detta N. 21 Bus. 191 e leg.
Elezione Ufficiali della Signoria eletti cancellando / Andrea Niccolò. Elezione dei Consiglieri.
eletti cognome nome dell'eletto con cancellatura.
Fave 96 elettori 96 eletti.
1419, 10 Ott. Adunanza nella Sala grande della casa del Comune.
Com. Fed. di Francesco — Cavaliere Giovanni di Tommaso e Giovanni di Francesco. — Consiglieri Maggio 21, Settembre e Ottobre 18, Novembre e Dicembre 21, Gennaio 20, Aprile e Maggio 22. Totale 102. Deputati
e detti Magistrati N. 45. — Tre minutivi e 3 delle fave 21, 358
1419. 20 Ott. Elez. di 10 Deputati.

Elezione dei Deputati 1420 addì 9 gennajo. Il Consiglio e Cassa dicci Dogi, cioè

Due per quartiere. 21, 394

1420, 24 Gen. Vacanza de' Dogi.

Per due bussole per ciascuna vacanza di Lire 1, 5 /

1420, 30 gen. Elezione Consigli de' 10 Dogi per due quartieri. 22, 17
di Luglio

1420, 29 Settembre Vacanza nella Cattedra di Reggente il Magn. Tomaso
Cameron Pietro Pallavicino. de' Piacentini.
Né Cavalieri soliti.

Consiglieri descritti per quartiere N. 84.

Vendita dei Dogi 1420 — 29 Settembre

	vendite di lire
Vino	890
Pecora	93
Pane	106
Guanto	92
Olio	71
Drappiera	54
Sale	71
Ferro	5

Nuovi Deputati 1420, 3 Ottobre. Il Reggente di Lucca mandò, come d'uso, a termine del
e le principali al Consiglio e Cassa. Il Reggente come ora
Sollecitò nel tempo antico a Cavalieri. e 5 dipoi mandò ancora le grandezze.
Cameron Cassa. Vedi 22, 81

1421, 29 Sett. Vacanza nella Cattedra come sopra. Domicilio di
Bernardo. Cavalieri soliti. Fine delle Consiglieri ed Uffizi Quarto.
Vendita Dogi N. 76 Elezione Quarto Semestre. Vini vendite di Lire 1024 da aggiungere alle vendite.

1424 Consiglieri N. 71.

Pecora	384
Pane	120
Guanto	100
Olio	100
Drappiera	62
Sale	81

Ferro vendite 5

Anni 22, 240

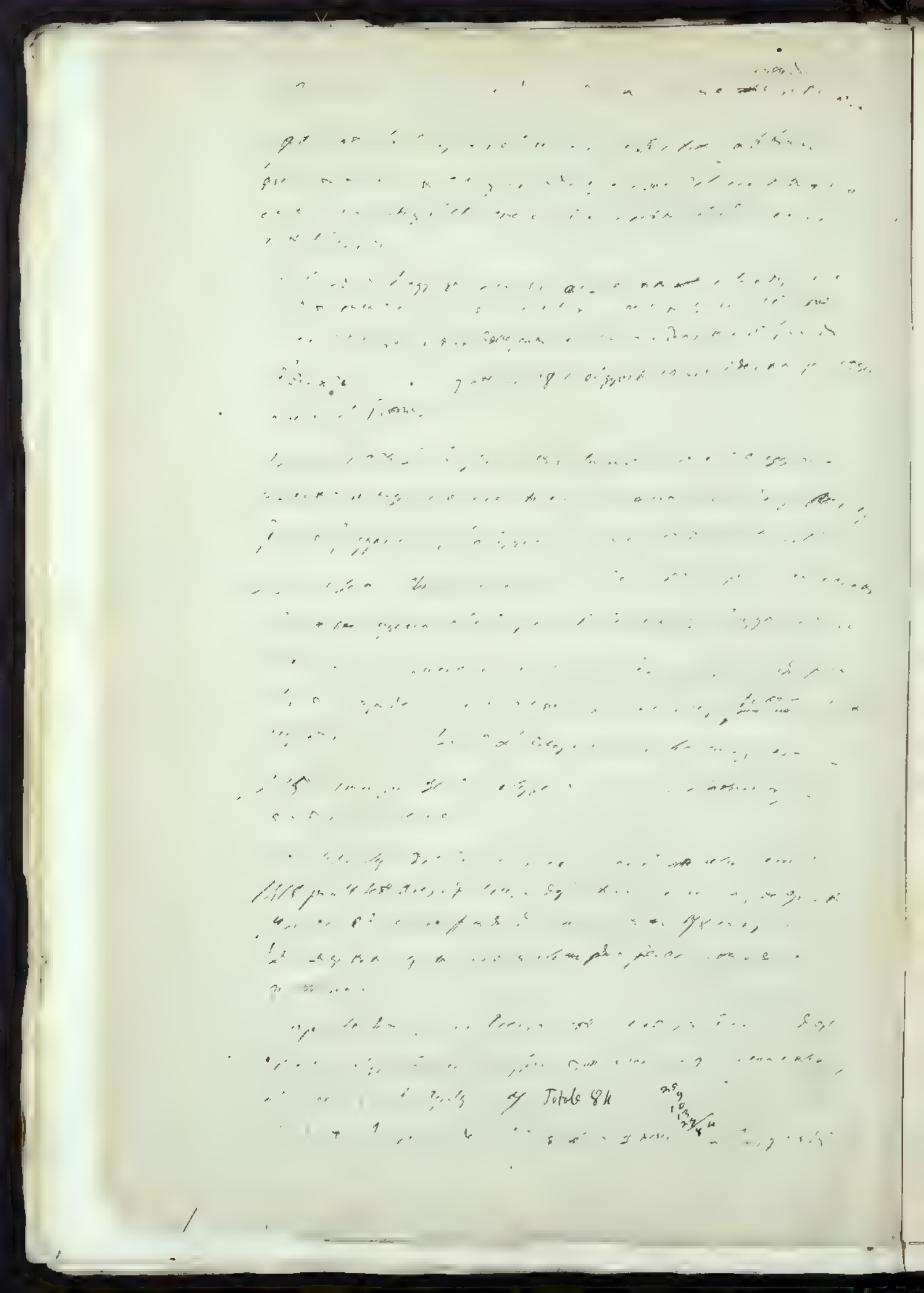

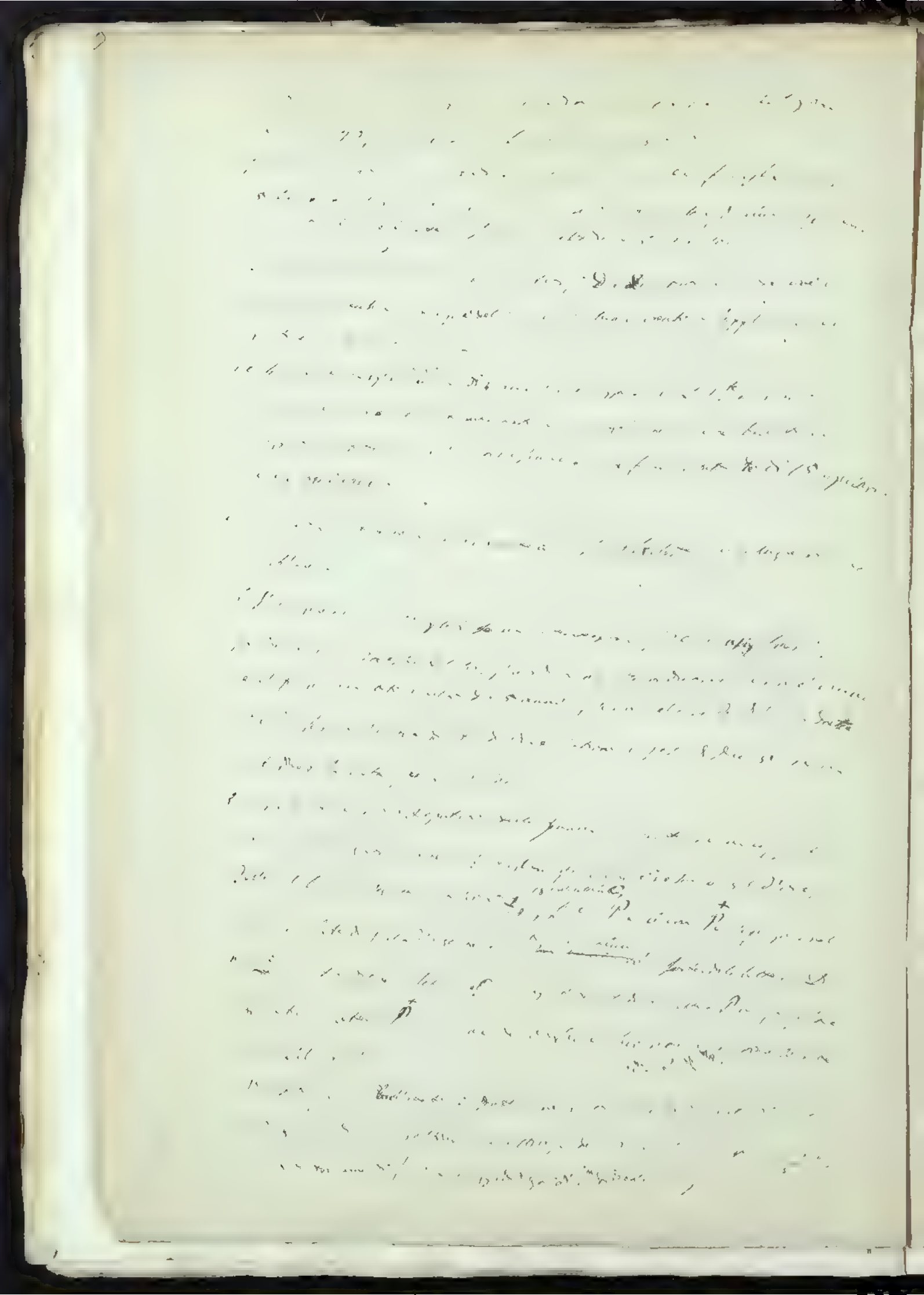

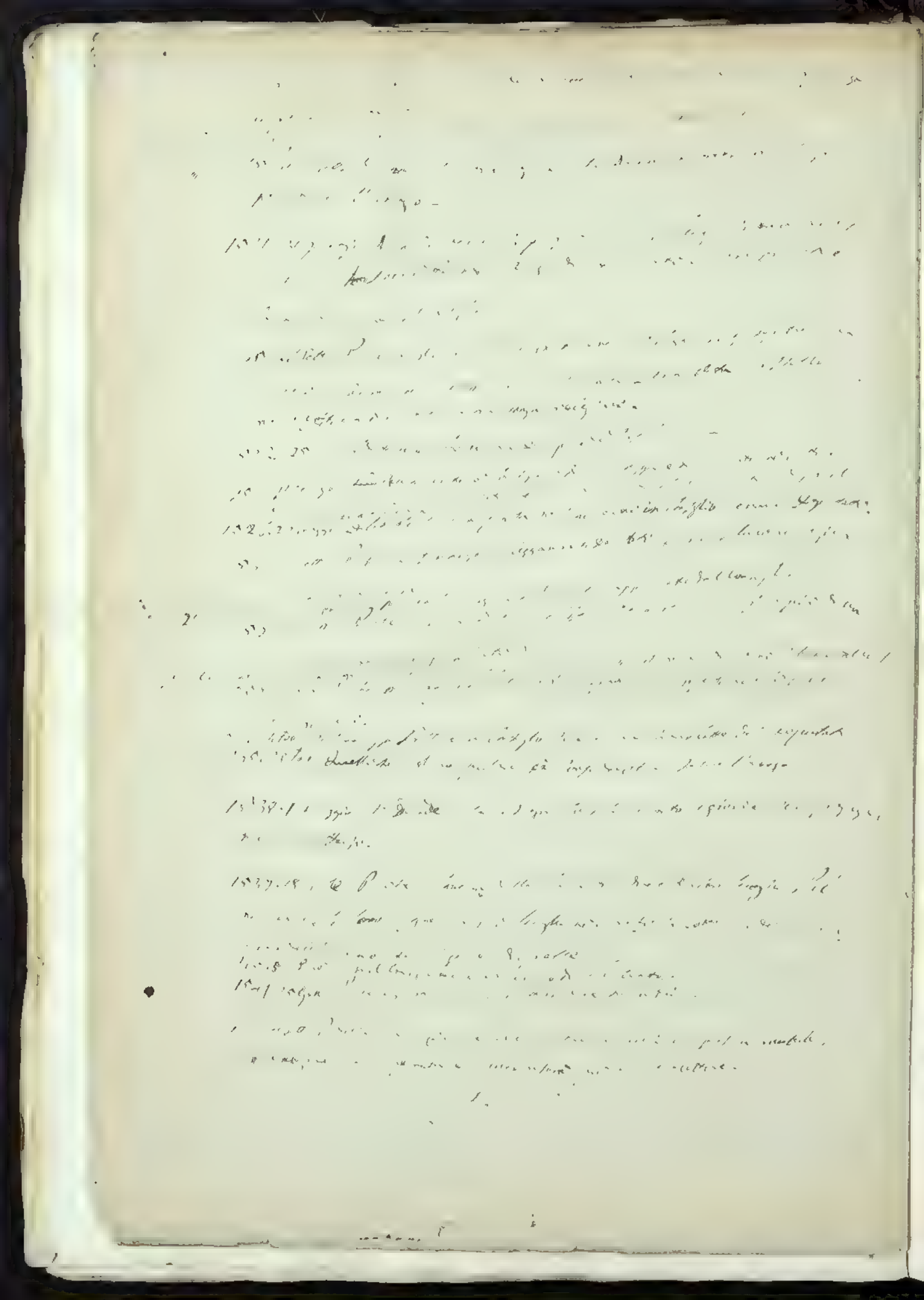

Verbali dell'archivio 145

Condizione delle strade in Udine 1490 29/9
Progetto d'un canale per la fluitazione
delle bore 1497 29/9 ... 1500 29/9
1507 17/10 (41. 94) · 1493 24/1 (38. 123. 171
Attriti tra il comune ed i Castellani 1478 29/9
Menzioni più antiche della carriera
del Cameraro per i lavori guasti 1479 29/9
1474 29/9 v. anche 1505 29/9. (41. 235)

Carentia. 1474 29/9
Il portello di S. Giacomo 1482 29/9. (36. 14)
La statuetta argentea di S. Rocco 36. 55
Giacomo Zanisi del q. Urbano fa cittadino
di Udine. 1510 14/2 (41 182)
Hominei rurales durante la Ca-
valcata del 1510 (41. 166)
il Commissario del ferro. 40. 105
pro arte lanae. 1509 Apr. 3. ... (41. 124. 126

Gregorio Amateo prigioniero
di guerra. 1509 17/6. (41. 129
Capitolato per i maestri di
scuola. 1488 2/5 (37. 166

1507 dec. 17. Aiuto di 50 ducati al venerm studente di teologia Alberto, desiderosi di compiere a Parigi i propri studi (41.95)

1507. 25/1. Si limita a 30 anni l'età dei 4 astanti al tribunal

1506 18/10 Constructio ad Catarinam Hieronymi Amatei — cum Capitulis (41.64)

1506 17/10 de non expendendis Lettis (41.67)

1507 26/3. penuria di Torre di moneta grossa (41.74)

1507. 20/9 pro emendis 1000 lanceis ad usum pedestrium more Helvetico (41.84 t.)

pro magistro Pellegrino pictore 39.61 – 40.90

Statuti dei notai. 39.75.76

1499 22/11. Deliberazione di tenere nell'abitato della città la fiera di S. Catarina, invece che in giardino, in caso del tempo poco buono (40.8

146

porci nelle chiese e nei cimiterij
1499 21/6

1499 20/8 pro talentino emendo (40.35)

1500 29/9 Theotonicus volens fieri
patere capellam in ecclesia accepit
(40.42)

1499. 24/2. Electi 2 pro quolibet
ad notandum numerum personarum
et armorum. (40.13)

1499 11/5. becci non sunt bone
moneta; mercatores de alemannia ipsos non volunt
(40.22) – (40.32)

1504 7/7. pro populoribus in occasione
quarterii petiti per capitulum
de tollendis seminibus blasphemiae
(40.183)

1502 6/7 pro solidis et medijs solidis
argenteis. (40.126)

1502 9/9. pro pala altaris S.
Leonardi in eccl. majori (40.125)

1490 6/4. Expensae pro columna
nigra in villa Are; donum est
ipsam vendere ultimum (37.246)

1506 26/6 ..In convocatione pro...
...Johanne pictore.
Ea vic. le taglie militari della
patria
Statuti della confraternita dell'abbr
contra i preti che celebrano (38.11) le
eredita 1470 - 29/9
Protesta di Mt. Paona, perche
ehere stato annoverato trai membr
del consiglio 1470 29/9
i beccai vorrebbero non volti acquist
le bestie da macello oltre alpi
1471 - 28/8
Peli e misure 33.62
1465 2/7. La procedura della
nomina dei deputati (33.57
Stato delle mura di Udine 1499 22/1
(40.9.11t.) 1507 7/12. 41.96.97.98
1473. 29/9
Travi e tabulis arcium et Ropeter
orum 1506 18/10 41.63t - 1510
(41.154)
Costo spese d'una campana. 1488
8/5. (37.98)
Sub porticibus loci nuncupati
Cortina Udini 1488 22/10 (37.142

Dal verbale senza data, ma una giunta per la revisione degli Statuti, tratto verso la fine del sec. 14 o il principio del 15°:

— Ebrei —

Fiat Statutum, quod si quis civis Ultini pro aliquo Judeo quovquo tempore proposuerit in Consilio vel institerit quod possint gravari et sub. aliqua mutuari, privetur perpetuo de Consilio

C. 40 Cod. A miscellan. Stat. B. M. Ud.

Ibid. C. 44 t.

Insuper provideatur quod Judei non possint super rebus factis seu dedicatis ad Cultum divinum neque mutuare (!.) super aliquibus bonis stabilibus seu personali actione, et si mutuaverint,

instrumentum sit
nullius valoris, et notarius
contentus stabit instru-
menta per facta sibi
privati officio tabellio-
natus per annum.

Item V. ℔ 644 l.

Item provideatur
contra Judaeos, quod
nunc Judaei qui
nondum acceptati
a communitate...
ten... banchum, scbedas
relevare et de absentare.

Cortina Urne 1400 $\frac{21}{10}$ (3/.142

148 '49

Pane e calamiere note

151

Valore di moneta

1392. Libre 50 di piccoli equivalgono a Den. 971.
a 5 marchi di denari aquileiesi e piccoli d'oro.
Quaderni Camer. Reg. C. 1392 -

Galline a Den. 20 al giovane e le
Galline a 12 Den. -

I lavoratori di vigne di Udine
erano pagati con 8 Soldi al giorno.

Una volta
più di 10 e piccoli
Un marco di denari aquileiesi a Libre 10

Sommeggiano a Fiorini 111 di
Quaderni Camer
del Comune di Udine -

Fiorino d'oro il 1500 c
ora (1896) non ne rettano che 17.

Due Parmenti in del 1343
al Fiorino del 1349 -

Comincia. Dal 1348

Nota sulla Summaria
della raccolta dei Volumi dei
Camerari di Udine.

di questa raccolta che ammontano
grandi schiarimenti alla edizione camerale che
dal [illegible] non si conservano che 17 anteriori
Marco dei 111 che [illegible] al 1499
[illegible] 1290 al 1500
che 17 volumi quasi entrati 1421. Da
Della raccolta completa non si conoscono
il numero [illegible] ordine che [illegible]
al 1500 pel numero 111, dei quali
non esistono che 17 anteriori al 1421.
Il [illegible] distruzione avvenne [illegible]
circa 50 anni fa.

Prezzi di Mangiativa

100 160
11 11
1 60 160
160
17.60

Un Porco [illegible] Soldi 16 Libbre -

Un Castrato (Bilan) Soldi 16 la Libbra -
un Maiale di due anni Libre cinque quindi un Maiale di due anni Libre 25.

Un Capone di Legna da fuoco in Udine nel Libre.

La cera in candelle [illegible] Soldi 25 la Libbra. Bisogna [illegible] la metà per candelle.
un paio di Galline Soldi 16

(1) Cod. cart. della Bibl. Civica. Questo Statuto ebbe vigore di Legge in Udine fino al 1794.
(2) Vedi Rubr. 121 e 126 del citato Statuto.

Fromento	Vino
1390 - 1420	44-50
00	80 40
39	40 42
84-e90 1,10	40 ,,
90	32
102	
96 98	

Dal 1319 al 1350 la media del fromento fu di den. 22 allo staio
e dalla fine del 1425. la media fu di 74 circa
da 22 in 60 dal 1390 e dopo diminuì fino a 30
80 fino al 1425.

Pane e calamiere note

Tenere provveduta di pane una città, fissare il prezzo del grano a giusto e onesta rimunerazione ai Fornai, fra pro il passato estendere precetti pagine dei Comuni, finchè le teorie del libero commercio non portarono mo- dificazioni che non furono ovunque ancora accettate.

La Terra di Udine al principio del secolo decimoquarto, ristretta nella sua cerchia e poco abitata, affittava di buon ora e quando il suo reggimento a Comune non contava molti anni di vita, con leggi appropriate è provvista del frumento che macinato e ridotto in pane, detratte le spese, serviva a fornire i dati coi quali potevasi in vendita del pane secondo il peso e prezzo del grano.

La prima memoria a noi rimasta del calmiere (Ordine, allora fatto civile) non risale che al 1300 in quest'anno il Consiglio del Comune di Udine ai 15 di Novembre ordinava che fossero dati ai Giurati (che così chia- mavasi il magistrato all'annona) denari aquileiesi 54 per due staja di fru- mento acquistato a fare pane, per poi fissare il peso del pane secondo il prezzo del grano;

Vd. Capella Canonicorum Communis Utini.
Vd. I. Bibl. Civ. Udine.

Da quell'epoca in poi non frequenti sono i provvedimenti annuali dati circa l'frumento fatto allo scopo sopraindicato.

Nel 1347, 29 Ottobre il Consiglio Udinese delibera due edifizi nel forno della Terra, incaricando a pesare il pane prima che potesse porsi in vendita e dal questa deliberazione si rileva che in allora erano in Udine sedici forni. (Comm. Civ. Utini I. fol. 52.)
Prese pure in detto anno altre deliberazioni sulla fabbrica e prezzo del pane (2).
Nel 1401, 11 Ottobre fu da un apposito Consiglio intimato ai fornai di fare il pane secondo il peso e prezzo fissato, che doveva venire consegnato, ritirando il frumento nella ragione di 4 allo staio. (Reg. XIV. f. 24).

Nel 1402
Le varie deliberazioni sulla qualità che deve avere il pane venale, il suo peso ed il suo valore vennero dal Comune di Udine riunite nel 1402 nel volume intitolato: Nova reformatio Statutorum Juratorum Terre Utini = (1). In questo Statuto

(1) Cod. cart. della Bibl. Civica. Questo Statuto ebbe vigore di Legge in Udine fino al 1797.
(2) Vedi Rubr. 121 e 126 del citato Statuto.

Trovansi le seguenti rubriche nel Pane:

De pensare panis pro tempore;

De non faciendo panem ad pondus;

De pane venali balliado et ballij dandij per Zaratos
ipsi sint vel erunt pro tempore;

Quod fornatores teneantur bene cognene panem et non
devastare.

Nella compilazione dello Statuto d'Udine fatta nel 1242 (1)
furono riprodotte le suaccennate rubriche ai capitoli 114. 118 120
e 124 di più furono aggiunte le seguenti:

Cap. 121 De fornatoribus qui non consignant panem (deliberato nel 1347 6 Apr.)
riguardante l'obbligatoria denuncia del pane fatto, per oggetto del dazio;

Cap. 122. De fornatoribus (sul prezzo del pane);

Cap 123 Quod fornatores non possint facere depy ad vendendum,
cioè togliere gli avventori agli altri.

Cap 124. De fornatoribus non bene cognentibus panem (1352,
23 luglio).

Cap 125. De fornatoribus devastantibus panem (senza data);

Cap 126. De datio panis super fornatoribus (1336-47)

Nel 1417 11 ottobre il Consiglio rinnovava i suoi ordini sul pane fatto
fatto seguendo il saggio proposto dai Giurati. — Arm XXI, fol. 63.

Nel 1465 Tiziano nominato per la prima volta il pane di grossame (
di tutta farina) che doveva pesare once 14. Arch. Civ. Vol. A. X. fol. 21
Da quest'epoca in poi fu determinato dalle il Governo cioè: (Luogotenenza
Veneta) per mezzo dell'ordine pubblico, interveniva a far fare il Calmiere.
Vedi [illegible] Pi, nella città d'Udine fol. 55 65. e Vol. A X. fol. 27

(1) Ora nelle Marche.

1463. 3 Novembre. Il Consiglio ordina di fare un luogo per vendere il pane cioè la Panatteria. Ann. XXXII. f. 239.

Nel 1497, 25 Gennaio il Consiglio deliberò che ognuno in Udine potesse far pane, pagando il dazio e osservando i regolamenti fatti sulla panificazione. Ann. XXXIX f. 104.

Nel 1527, 22 Ottobre, fu dal Consiglio ordinato ai Mugnai di macinare il frumento secondo la proporzione data dal calamiere e che questo sia fatto anche per il pane di Regale. N. XLVII. f. 23.
L'anno seguente 1528 fu stabilito anche il calamiere per il pane di farina di miglio. Vol. XI Atti f. 35.

1530. 20 Maggio. Si ordina di bollare il pane oltre che con il bollo del dazio anche con quello dei Pittori. Ann. XLVI. f. 249.

1536. 12 Ottobre Il Consiglio propone alcuni Capitoli per aver buon pane venale. Atti XIV. f. 111.

Nell'anno 1539 il pane fu bollato che nella pistorie e nella panatteria ha tenuto esposto il Calamiere del pane. Ann. XLIX, f. 23.

1543. 19 Dec. Il Consiglio accorda ai Fornai di poter fare il pane buffetto che avrà cinque once di peso meno del pane comune. Atti XVI. f. 54.
Nel 1566 24 Aprile il Consiglio elegge tre fornai a fare il pane buffetto. Atto XX f. 188.
1551, anno di carestia, il 26 Febbrajo il Comune permette di fare pane di mistura, cioè di frumento con segale o miglio, a 163 Aprile si ordina ogni qualità di pane dal dazio, en via eccezionale. Ann. LII f. 235 [illegible] 233.
25 Giugno, 3 Luglio. Il Luogotenente ordina che in Udine non si faccia pane con frumento forestiero ma col nostrano. Vol. Atti f. 112.

1565. 26 Gennaio. Il Comune di Udine stabilisce che il calamiere del pane si fa al prezzo che vale il frumento nella piazza. Atti XX f. 2.

1629. 9 Ottobre. Il Consiglio municipale concede ai alcune donne di poter vendere farina di frumento al prezzo che [illegible] stabilito dal Magistrato del Magnifico del Comune. Ann. LXXIII. f. 226.

1649. 21 Febbrajo Il Consiglio minore, essendo scarsità di grani e di denari in Friuli, delibera = che per 2 debba del pane di terzo turno e di grano saraceno misto insieme un pane al calmiere che sarà disposto dal Magistrato di Comun

Calmiere del detto pane misto,

Mistura di terzo turno e saraceno stiaja uno per lire 12 soldi 5

Pane soldi quattro pesera alla bottega once cento otto

Lettera XLVII. f. 152.

Prezzi di frumento segnati nei libri del Comune di Udine.

1300	frumento uno staio.	denari 26.
1332	— —	den. 16
1333	———	den. 20
1334	———	den. 22
1348	(tempo di peste carestia	den 54
1351	- ———	den. 24
1386	- (tempo di guerra)	den. 80.
1387.	(tempo di peste e guerra	den. 120
1419	- (idem).	soldi 30 (i soldi equivalevano a denari).

Per altri prezzi vedi le Lettere del Zanon

———

Pane e Frumento

Liquet Camerarum Terre Ulm

1300. 15 Nov. Conventum (pacta: Hectarius Strazi Furnarius
Qui fecerunt panem pro den. 5½. —

1332 M Communis mandavit panes a Castellario a regione S. Pietri 10 alle pese
C pecia). In quest'anno il pane a 2 taglie a denari 16 alla taglia

1333 20 Julii: Ad Juratos pro robis Henrici Frumenti. Cum parendi panem ad pensum
den. 10. —

1334 M Frumento vale 22 den. alla taglia

1346 Vende il pane ad un denaro alla peggiore

1348. Giunge tempo di peste e carestia. Vende il frumento a den. 5½ alla taglia

1351. M. Frumenta 21 den. alla taglia

1386 tempo di guerra. Il frumento a sol. 60 sol. 60 taglia

1419. Frumento a sol. 90 60 taglia

N.B. Notate ex reliquis librorum Camerarij

15231 201
20711 22
17703 22 ?

1580. 20 Novembris. Fidej per Officium Cancellarie Patrie Utini,
quod in descriptione ultima animarum Terre Utini, facta de
ordine Clar.mi D. Jacobi Superantii Generalis (sic), reperte sunt
anime utiles 2757 et inutiles 11609.
= Dal Sommario di Scritture prodotte nelle cause tra la Città di Udine
ed i Castellani delle Patrie a pag 269 to Bibl. Civ. Udine. =

Notaviene di Udine 1580. 20 Novembre
Comparendo fatto per ordine del Luogotenente Giac.o Soranzo

Anime utili N° 2757
" inutili n 11609
Summa n 14366

Popolazione di Udine

Popolazione

15000 Maria Sanudo Itinerario per la Terraferma. Padova 1847.

mil 800 Atti alle armi - Diari del Sanudo 1855 nella Marciana

13 350 di cui 164 frati in sei conventi, e 89 donne nei quatro monasteri da Nuns = Descrizione bladorna di Nomicum in Udine = presso Joppi.

13 345 Relazione del L. T. Gabriele Venier che lasciando il suo reggimento fece l'anagrafi. Udine 1853

4 579 di cui 3513 atti alle armi, e 1066 inutili Nuns d'Antonio Bellone presso Joppi
(Manoscritto) di Num. totale atti N. 2320 - La Patria 165,007. Numero totale 3513 - La Patria 165,007.
2700 di cui 3465 atti alle armi, da altra copia del Dr Bellone Nadaja, presso Joppi. La Patria abitanti 21?,575. (in the 1st Dom (Legna)

4 573 Jacopo Valvason = Maniago, Cronaca di Udine messo presso Joppi
La Patria abitanti N. 250, (nella Cronaca Manoscritta)

12 000 e uomini da fatti da 3 a 4 mille, Relazione del L.T.re Gio.o Mocenigo Udine. 1861.

13 a 14 mille e 3 mille circa da fatti. Relaz.ne del L.T.re Alvise Giustinian Udine 1865.

4579 e 3513 atti alle armi. Atto ufficiale riportato dal Zanon nel Vol VI

4,000 circa delle Lettere Lettera I.ma
Relazione del L.T.re Cornaro
4309 con 535 eccl.ici d'ambo i sessi. Arch. Com.le d'Udine t. 14,
A. fol 114 e 127 Tommaso Mocenigo Udine. 1861

14 000 Relazione del L.T. Vincenzo Capello. Udine. 1863.

12 000 Relazione del L.T. Nicolò Da=
a 10 a 11 mille di cui 3 mille circa da fatti, Relazione del L.T. Nicolò Da=
gredo Udine 1861.

3371 Relazione del Patr.a d'Aquileja Delfino. Atto [illegible] presso il Dott Cicogna.

13 000 circa Relazione della Patria del Friuli. Venezia. 1676

15729 Zanon lettera più citata

20 000 ? Beretta descrizione del Friuli Venezia 1753. Il Beretta abitava Udine
14 718 anagrafi nella città fatta da Giacinto Luigi Martinetti 1770 ab.ti 266361 in Patria
15 370 Arch.o Comle d'Udine esclusi i luoghi dove vanno Rettori Veneziani. Cav. Martinetti.
16 348 id
15 231 id
20 711 id
17 703 id ?

Pubblica Istruzione

1580. 20 Novembris. Fidej per Officium Cancellar. Patriæ Utini,
quod in descriptione ultima animarum Terræ Utini, facta de
ordine Clar.mi D. Jacobi Superantii Generalis (sic), reperta sunt
animæ utiles 2757 et inutiles 11605.
= Dal Sommario di Scritture prodotte nelle cause tra la Città di Cadore
ed i Cappellani della Patria a pag. 204 to Bibl. Civ. Udine. =

Popolazione di Udine 1580. 20 Novembre
Censimento fatto per ordine del Luogotenente Giac.o Soranzo

Anime utili N.° 2757
" inutili " 11609
Somma " 14366

Popolazione di Udine

Anno	Popolazione	
1483	15000	Marin Sanudo Itinerario per la Terra Ferma. Padova 1847.
1499	Uomini 1800	atti alle armi – Diari del Sanudo MSS nella Marciana
1528	13350	di cui 164 frati in sei conventi, e 89 donne nei quattro monasteri da MSS = Descrizione Gladorna et hominum in Utino = presso Joppi.
1539	13345	Relazione del L. T. Gabriele Venier che lasciando il suo reggimento fece l'anagrafi. Udine 1858
1548	14579	di cui 3513 atti alle armi, MSS di Antonio Ballone presso Joppi e 11066 inabili
1557	12700	di cui 3465 atti alle armi, da altra nota del Ballone presso Joppi. – La Patria [illegible]
1560	14873	Jacopo Valvason = Maniago, Cronaca di Udine MSS presso Joppi
1561	—	[illegible]
1574	12000	e uomini di fatti da 3 a 4 mille, Relazione del L.T. Gio Mocenigo Udine. 1861.
1576	Da 13 a 14 mille	e 3 mille circa da fatti. Relaz. del L.T. Alvise Giustinian. Udine 1865.
1581	14579	e 3513 atti alle armi. Atto ufficiale riportato dal Zanon nel Vol VI
1587	14, circa	Delle Lettere Lettera I. [illegible]
1590	14309	con 535 ecclesiastici d'ambo i sessi. Arch. Com. di Udine t. 14,
1601	14000	A. fol 114 e 127 Relazione del L.T. Tommaso Mocenigo Udine. 1861
1614	12000	Relazione del L.T. Vincenzo Capello. Udine. 1863.
1620	Da 10 a 11 mille	di cui 3 mille circa da fatti, Relazione del L. T. Pietro Lagredo Udine 1861.
1673	13371	Relazione del Patr. di Aquileja Delfino. MSS ~~presso i Conti Caiselli~~
1676	13000 circa	Relazione della Patria del Friuli. Venetia. 1676
1750	15729	Zanon lettera ai Padri
1753	20000?	Beretta descrizione del Friuli Venezia 1753. Il Beretta abitava Udine
1770	14718	anagrafi nella città fatta da Gian Luigi Martinelli
1780	15370	Arch. Comle di Udine
1807	16348	id
1815	15231	id
1843	20711	id
1855	17703	id ?

1770 ab. d 266361 in Patria
Relazioni Luoghi dove vanno Rettori Veneziani. con Martinelli.

Biblioteca Nazionale

157

156

Del [illegible] Sella Patria [illegible] Museo Civico
ad [illegible] Cattelan a Lire 90.

Sol 154 grani in oro nominali da fabbricarsi
inutili. 35/3
11,066.-

a Udine [illegible] N. 14579

L. R. C. M.

Requisiti per i Consiglieri di Comun

Nella creat. di Consig.
Nob. Osservat. Essentiali

Che siano nri cittadini, e continui abitatori loco, fov mi città Ann D.c. - - -
Stat. Gen. 15 13.

Facciano le Imposit. cogli altri cittadini D.. Stat. Sud. Gen e 7.

Abbiano i Requisiti, che dispone lo Statto 1555. q. lug.

Quelli, che non avrà gli pall: avuto alcun soggetto della sua casa, e famiglia d'Ord. del Consig. Nob. della nra città non possano esser propo: in Balloz: al Grado di Consig: si non osservate le forme prescritte dalla Parte 1582. in. 56.

Ogni elettore abbia il suo seggio 1530. Gen. Maggio.

Quando sono elitti tocchino gli anni. 30. si chiami capo d'Armata gli abb. finiti.
1604. n 6. Apr.
Per la sop.a cad.a 15. se n'aspetta più della metà dei nob.i. 1530 c. 36.
1577. ns. Stat. c. 90.

Si, sobbino di bisogni di Ord.o nro Stat.o 1503. 10 Sbre.

Cadendo alc.a elez.e opposta nro cadano l'altre 1551. q. Stat. e 1554. n.o. Marzo.

Opposta, e disp.a n.a un'elez.e Comm.ria fa il capitolo con una balla d'oro solamte restando ferme tutte l'altre elettioni. 1633. Cf c. 160.

Nel d.o 1661. fu prat.o un contro: mediante la strada fattasi d'una balla d'oro alla Banca CCC c. as. e cost.o anco del 1603. li ns Stat. 2 tt c.ra

Dell'anno poi 1647. che fu opposta tutt'elez.e vi fu annul.a fatto il Capitolo di Nob. di Ve. 115.

Cadendo l'elez.e d'alcuno, che fosse conosciuto incapace, non possa l'elettionario nominarlo, ma sia dispensata 1555. q. 7.bre 1554. n.o. Marzo.

Quel dì, che si cavano i Consig. Ordi: nro si faccia altro 1607. c. n.o.

Popol.ri

Abbiamo i Requisiti, che
descrive la Parte i 8 gen.
31. Agosto. parlando di
Gg.ri non ordinarii, che debbono
entrare

Chi non è di Cons.o non
può intervenire, ne dare il
voto i 4 00 Gg.ri

Principe, che sia la balotta
non si può parlare nè Cons.
16.o. 17. Ag.to c.no 48.

Sono incapaci d.t grado di
Cons.o q.to ed ogni altro off.o
sol.to dispens.i dai Consigli
della M.ta Sua

Quelli, che si ritrovano col
mezo d'altri della Casa
entrata nel Negotio di
Murano
di Ostiglia, o
di Bergamo

Joppi Vincenzo

Spoglio degli Annali di Udine 1342-1411

1881

1

Castello di Udine disegnato a mano sulla pergamena di copertura legatura dell'opera di Eustachio Rudio = De hominis corporis affectibus Venetiis 1595 = presso la Biblioteca Civ. Udine

BIBLIOTECA CIVICA DI UDINE